

REPUBLIQUE DEMOCRATIQUE DU CONGO



MINISTERE DES MINES

CTCPM

MARS 2016



TABLE DES MATIERES

Introduction.....	2
I. Evolution de la production et des exportations des substances minières en 2015.....	4
A. Filière cuivre-cobalt-zinc.....	4
B. Filière diamantifère.....	15
C. Filière Aurifère.....	18
D. Filière Stannifère.....	28
II. Conclusion.....	35

Introduction

L'année 2015 a été une année particulière, riche en événements tant sur le plan international que national, lesquels événements ont impacté négativement tous le secteur de la vie économique nationale en générale et le secteur minier en particulier.

Sur le plan international, la forte baisse de cours mondiaux des matières premières notamment les métaux de base et le pétrole toute l'année durant.

C'est le cas, à titre indicatif, du cuivre qui est le produit-phare du secteur minier congolais dont le prix est en baisse suite au déséquilibre entre l'offre et la demande consécutive au ralentissement de l'économie chinoise qui en a est le plus grand consommateur.

Sur le plan national, il y a l'arrêt de la production de Kamoto Copper Compay « KCC » au cours du dernier semestre 2015 et le problème récurant du déficit énergétique.

I. PRODUCTION ET EXPORTATIONS DES SUBSTANCES MINÉRALES DE L'EXERCICE 2015

A. FILIÈRE DES MÉTAUX NON FERREUX

TABLEAU N° 1 : PRODUCTION ET EXPORTATIONS

MOIS	PRODUCTION (VENTES LOCALES+EXPORTATIONS) EN TONNES				EXPORTATIONS EN TONNES			
	TOTAL CUIVRE	TOTAL COBALT	ZINC CONTENU	PLOMB CONTENU	TOTAL CUIVRE	TOTAL COBALT	ZINC CONTENU	PLOMB CONTENU
JANVIER	104 069,83	6 859,63	758,09	76,81	100 816,81	6 841,54	758,09	76,81
FÉVRIER	87 029,09	6 086,56	1 290,02	67,26	83 446,53	6 086,56	1 290,02	67,26
MARS	92 205,19	7 414,30	775,78	172,00	89 936,76	7 387,56	775,78	172,00
1er TRIMESTRE	283 304,10	20 360,49	2 823,89	316,07	274 200,10	20 315,65	2 823,89	316,07
AVRIL	88 757,56	6 894,66	1 145,81	166,58	86 583,23	6 892,79	1 145,81	166,58
MAI	76 976,94	6 083,60	1 001,93	153,05	75 748,78	6 083,60	1 001,93	153,05
JUIN	105 805,41	7 459,92	1 342,72	8,69	85 495,08	7 459,92	1 342,72	8,69
2e TRIMESTRE	271 539,90	20 438,19	3 490,47	328,32	247 827,09	20 436,32	3 490,47	328,32
1e SEMESTRE	554 844,01	40 798,68	6 314,36	644,39	522 027,19	40 751,97	6 314,36	644,39
JUILLET	99 480,40	7 821,09	1 427,64	8,69	96 945,26	7 008,03	1 427,64	8,69
AOÛT	82 866,83	7 134,22	1 512,22	0,00	81 582,79	7 134,22	1 512,22	0,00
SEPTEMBRE	89 881,32	7 530,87	1 034,73	0,00	88 262,90	7 530,87	1 034,73	0,00
3e TRIMESTRE	272 228,54	22 486,18	3 974,59	8,69	266 790,96	21 673,12	3 974,59	8,69
OCTOBRE	86 898,68	7 097,42	1 318,68	0,00	80 571,05	7 085,79	1 318,68	0,00
NOVEMBRE	78 121,46	6 866,70	880,68	0,00	76 435,81	6 866,70	880,68	0,00
DÉCEMBRE	76 945,94	7 151,49	186,82	0,00	75 291,39	7 151,49	186,82	0,00
4e TRIMESTRE	241 966,08	21 115,62	2 386,18	0,00	232 298,25	21 103,99	2 386,18	0,00
2e SEMESTRE	514 194,62	43 601,80	6 360,77	8,69	499 089,20	42 777,11	6 360,77	8,69
TOTAL GEN.	1 069 038,63	84 400,48	12 675,12	653,08	1 021 116,39	83 529,08	12 675,12	653,08

Fig. 1. Evolution de la production & des exportations de cuivre en 2015

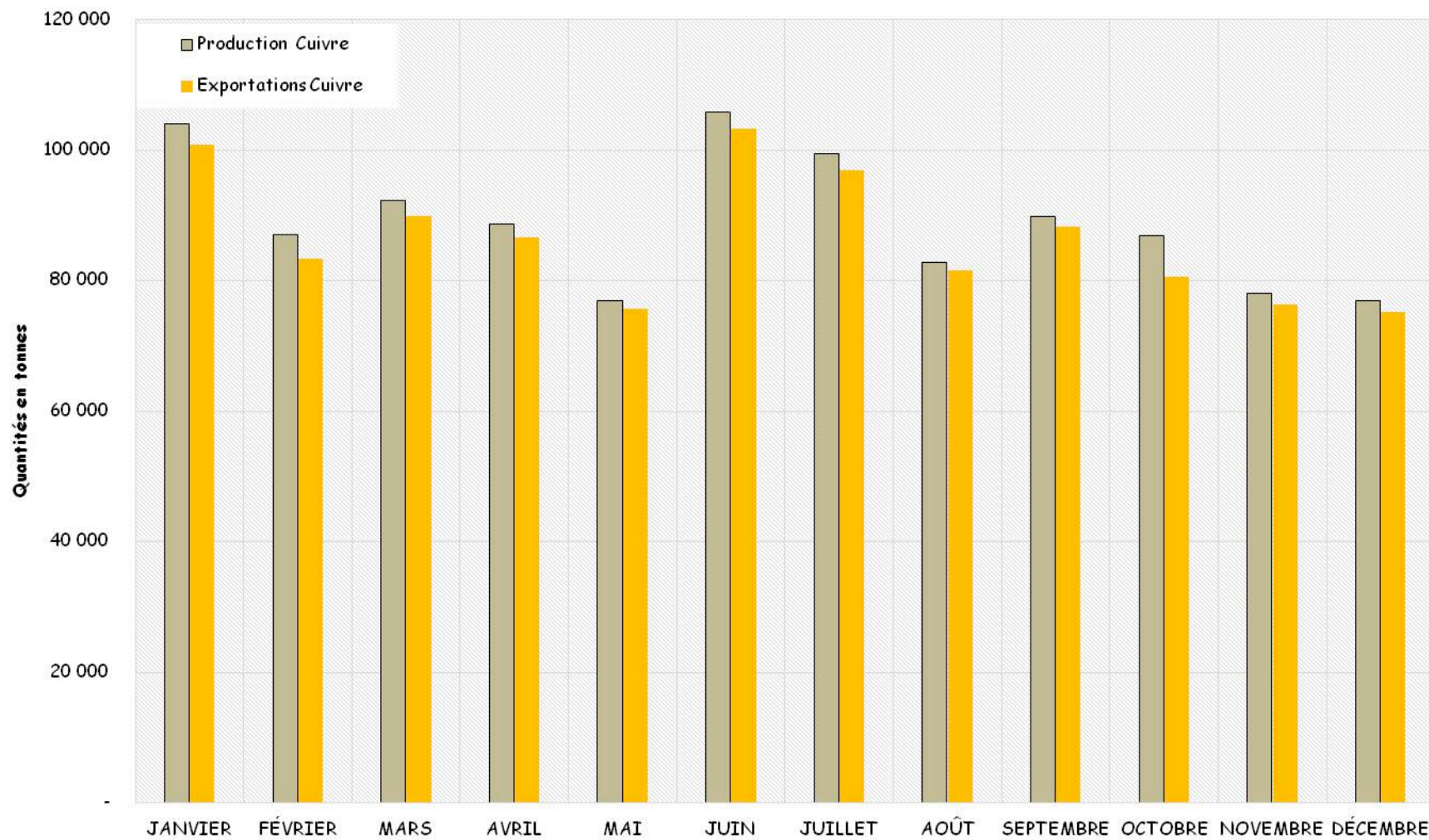

Fig. 2. Evolution de la production & des exportations de cobalt en 2015

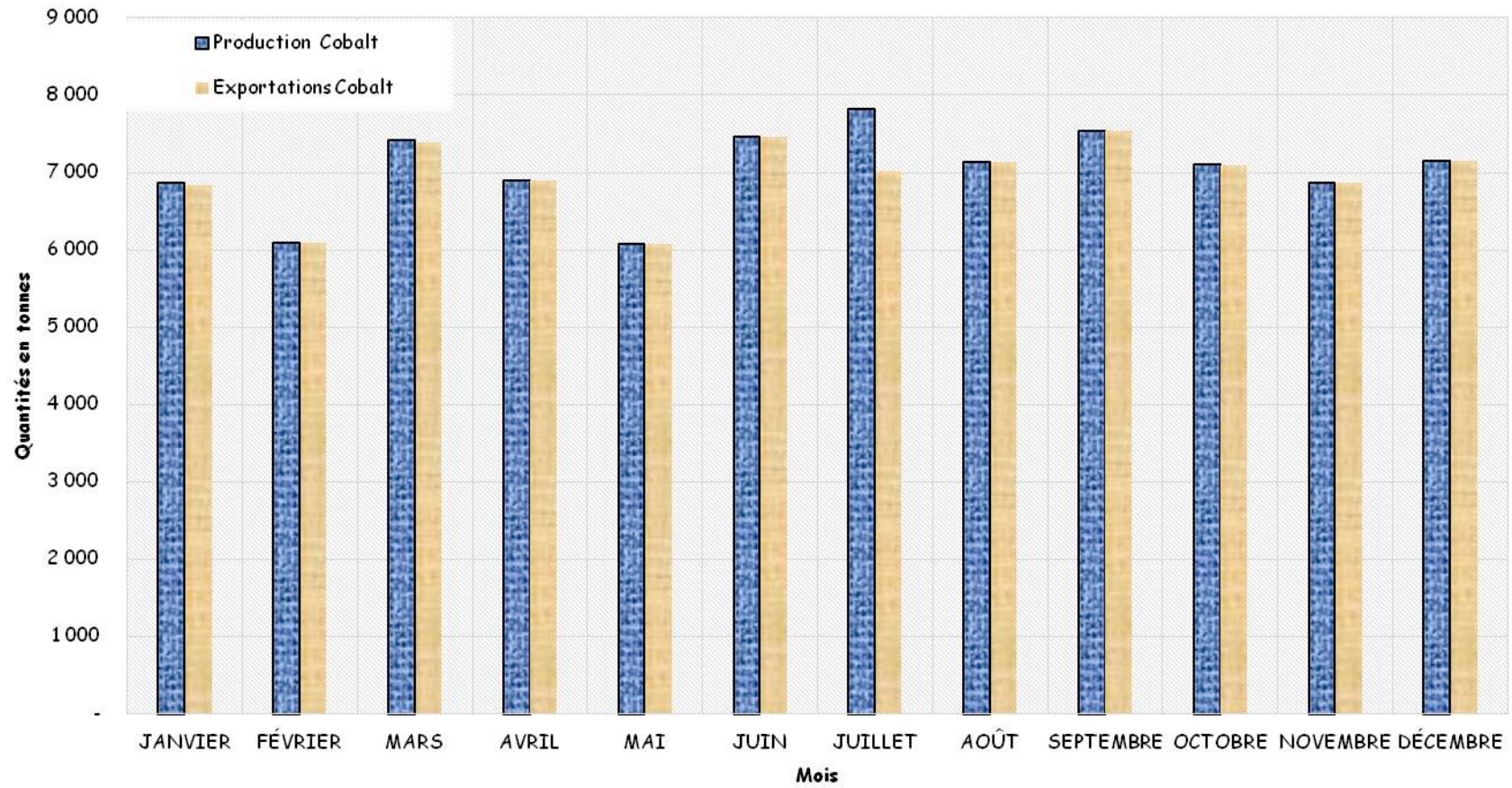

Fig. 3. Evolution de la production & des exportations de zinc en 2015



TABLEAU N° 2 : EVOLUTION QUALITATIVE DES EXPORTATIONS DE LA FILIERE CUPRO-COBALTIFERE, EXERCICE 2015

PERIODE	CATHODE DE CUIVRE	CUIVRE DE FUSION, D'ALLIAGE ET DE CONCENTRE	TOTAL CUIVRE	CUIVRE CATHODE PAR RAPPORT AU TOTAL CUIVRE	COBALT ELECTRO	COBALT D'ALLIAGE ET DE CONCENTRE	TOTAL COBALT	COBALT ELECTRO PAR RAPPORT AU TOTAL COBALT
JANVIER	82 129,89	18 686,92	100 816,81	81%	486,00	6 355,54	6 841,54	7%
FÉVRIER	76 257,86	7 188,68	83 446,53	91%	208,54	5 878,02	6 086,56	3%
MARS	77 000,46	12 936,31	89 936,76	86%	260,36	7 127,20	7 387,56	4%
1er TRIMESTRE	235 388,20	38 811,91	274 200,10	86%	954,90	19 360,75	20 315,65	5%
AVRIL	76 549,20	10 034,03	86 583,23	88%	350,16	6 542,63	6 892,79	5%
MAI	70 825,72	4 923,06	75 748,78	94%	353,62	5 729,98	6 083,60	6%
JUIN	75 490,24	10 004,84	85 495,08	88%	286,72	7 173,20	7 459,92	4%
2è TRIMESTRE	222 865,16	24 961,93	247 827,09	90%	990,50	19 445,82	20 436,32	5%
1er SEMESTRE	458 253,35	63 773,84	522 027,19	88%	1 945,40	38 806,57	40 751,97	5%
JUILLET	83 051,41	13 893,86	96 945,26	86%	388,00	6 620,03	7 008,03	5%
AOÛT	73 024,03	8 558,77	81 582,79	90%	460,60	6 673,62	7 134,22	5%
SEPTEMBRE	74 739,16	13 523,73	88 262,90	85%	301,90	7 228,97	7 530,87	5%
3è TRIMESTRE	230 814,60	35 976,35	266 790,96	87%	1 150,50	20 522,62	21 673,12	5%
OCTOBRE	75 473,96	5 097,08	80 571,05	94%	98,60	6 987,19	7 085,79	5%
NOVEMBRE	66 672,43	9 763,38	76 435,81	87%	0,00	6 866,70	6 866,70	5%
DÉCEMBRE	60 154,75	15 136,64	75 291,39	80%	0,00	7 151,49	7 151,49	5%
4è TRIMESTRE	202 301,14	29 997,10	232 298,25	87%	98,60	21 005,39	21 103,99	0%
2e SEMESTRE	433 115,75	65 973,46	499 089,20	87%	1 249,10	41 528,01	42 777,11	3%
CUMUL/FIN DEC.	891 369,10	129 747,30	1 021 116,39	87%	3 194,50	80 334,58	83 529,08	4%

Fig. 2a. Evolution qualitative des exportations de cobalt en 2015

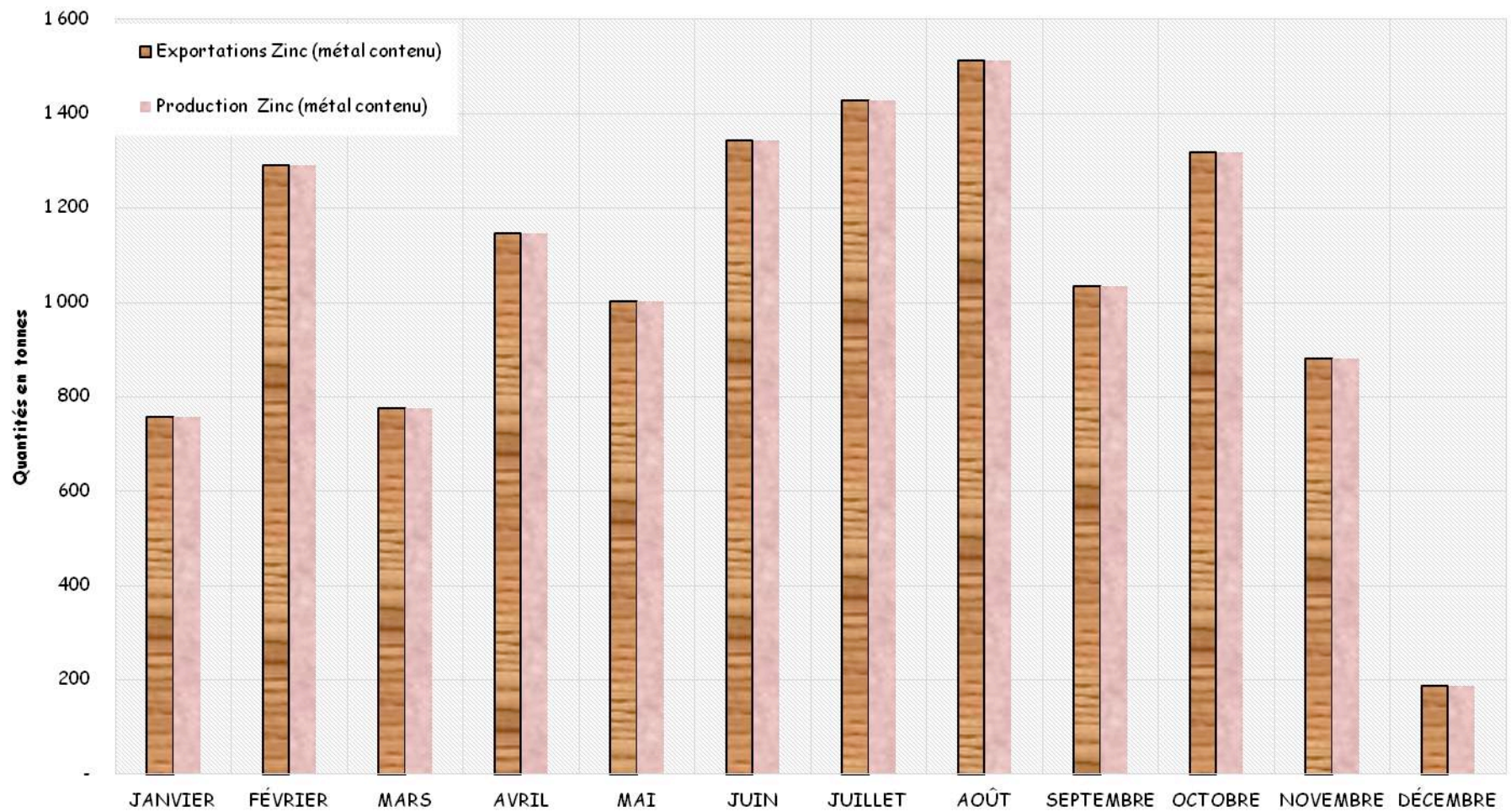

TABLEAU N° 4 : EVOLUTION COMPAREE DES EXPORTATIONS CUPRO-COBALTIFERE ENTRE 2014-2015

MOIS	2015				2014				VARIATION 2014-2015 EN %			
	EXPORTATIONS en T				EXPORTATIONS en T							
	CUIVRE	COBALT	ZINC CONTENU	PLOMB CONTENU	CUIVRE	COBALT	ZINC CONTENU	PLOMB CONTENU	CUIVRE	COBALT	ZINC CONTENU	PLOMB CONTENU
JANVIER	100 816,81	6 841,54	758,09	76,81	84 880,42	6 053,42	1 212,35	56,29	18,78%	13,02%	-37,47%	36,46%
FÉVRIER	83 446,53	6 086,56	1 290,02	67,26	75 116,78	4 807,98	910,49	64,98	11,09%	26,59%	41,68%	3,51%
MARS	89 936,76	7 387,56	775,78	172,00	76 057,85	5 484,96	1 251,68	127,54	18,25%	34,69%	-38,02%	34,86%
1 ^{er} TRIMESTRE	274 200,10	20 315,65	2 823,89	316,07	236 055,05	16 346,36	3 374,51	248,81	16,16%	24,28%	-16,32%	27,03%
AVRIL	86 583,23	6 892,79	1 145,81	166,58	86 600,59	5 525,26	1 087,47	78,66	-0,02%	24,75%	5,36%	111,78%
MAI	75 748,78	6 083,60	1 001,93	153,05	89 537,52	6 493,84	1 189,60	192,20	-15,40%	-6,32%	-15,78%	-20,37%
JUIN	85 495,08	7 459,92	1 342,72	8,69	83 243,62	6 549,55	899,87	0,00	2,70%	13,90%	49,21%	#DIV/O!
2 ^e TRIMESTRE	247 827,09	20 436,32	3 490,47	328,32	259 381,73	18 568,65	3 176,95	270,86	-4,45%	10,06%	9,87%	21,21%
1 ^{er} SEMESTRE	522 027,19	40 751,97	6 314,36	644,39	495 436,78	34 915,01	6 551,46	519,67	5,37%	16,72%	-3,62%	24,00%
JUILLET	96 945,26	7 008,03	1 427,64	8,69	100 075,60	6 586,19	1 111,20	82,94	-3,13%	6,40%	28,48%	-89,52%
AOÛT	81 582,79	7 134,22	1 512,22	0,00	87 064,52	6 386,78	1 283,34	24,65	-6,30%	11,70%	17,83%	-100,00%
SEPTEMBRE	88 262,90	7 530,87	1 034,73	0,00	80 677,24	6 248,22	855,43	79,37	9,40%	20,53%	20,96%	-100,00%
3 ^e TRIMESTRE	266 790,96	21 673,12	3 974,59	8,69	267 817,37	19 221,18	3 249,97	186,96	-0,38%	12,76%	22,30%	-95,35%
OCTOBRE	80 571,05	7 085,79	1 318,68	0,00	97 280,60	7 257,21	1 133,69	57,43	-17,18%	-2,36%	16,32%	-100,00%
NOVEMBRE	76 435,81	6 866,70	880,68	0,00	83 665,27	7 116,91	1 294,33	0,00	-8,64%	-3,52%	-31,96%	#DIV/O!
DÉCEMBRE	75 291,39	7 151,49	186,82	0,00	85 929,24	7 049,86	507,36	0,00	-12,38%	1,44%	-63,18%	#DIV/O!
4 ^e TRIMESTRE	232 298,25	21 103,99	2 386,18	0,00	266 875,10	21 423,98	2 935,38	57,43	-12,96%	-1,49%	-18,71%	-100,00%
2 ^e SEMESTRE	499 089,20	42 777,11	6 360,77	8,69	534 692,47	40 645,16	6 185,35	244,39	-6,66%	5,25%	2,84%	-96,44%
Cumul	1 021 116,39	83 529,08	12 675,12	653,08	1 030 129,25	75 560,17	12 736,81	764,06	-0,87%	10,55%	-0,48%	-14,52%

Fig.4 : Evolution comparée de la production du cuivre entre 2014-2015

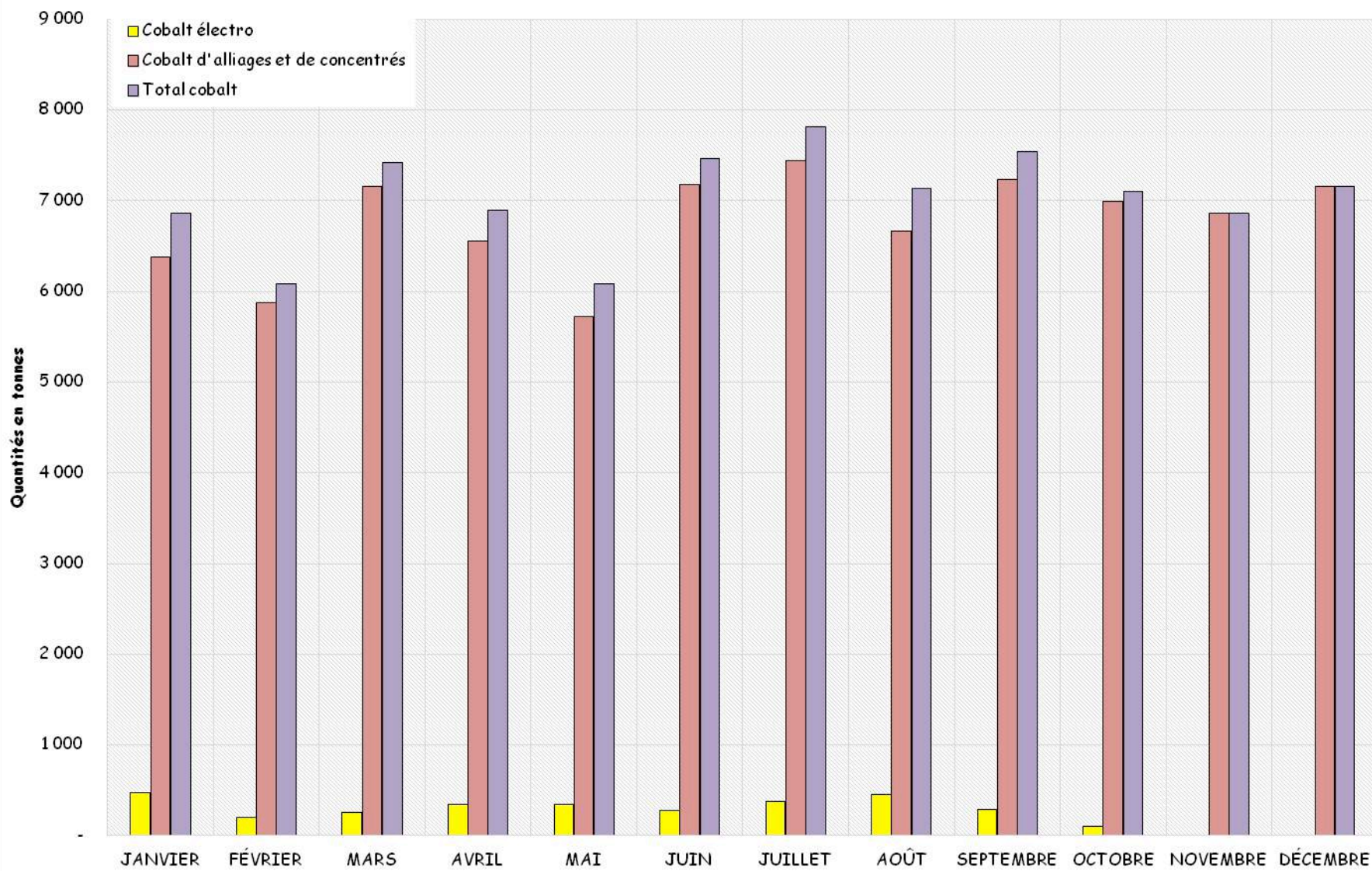
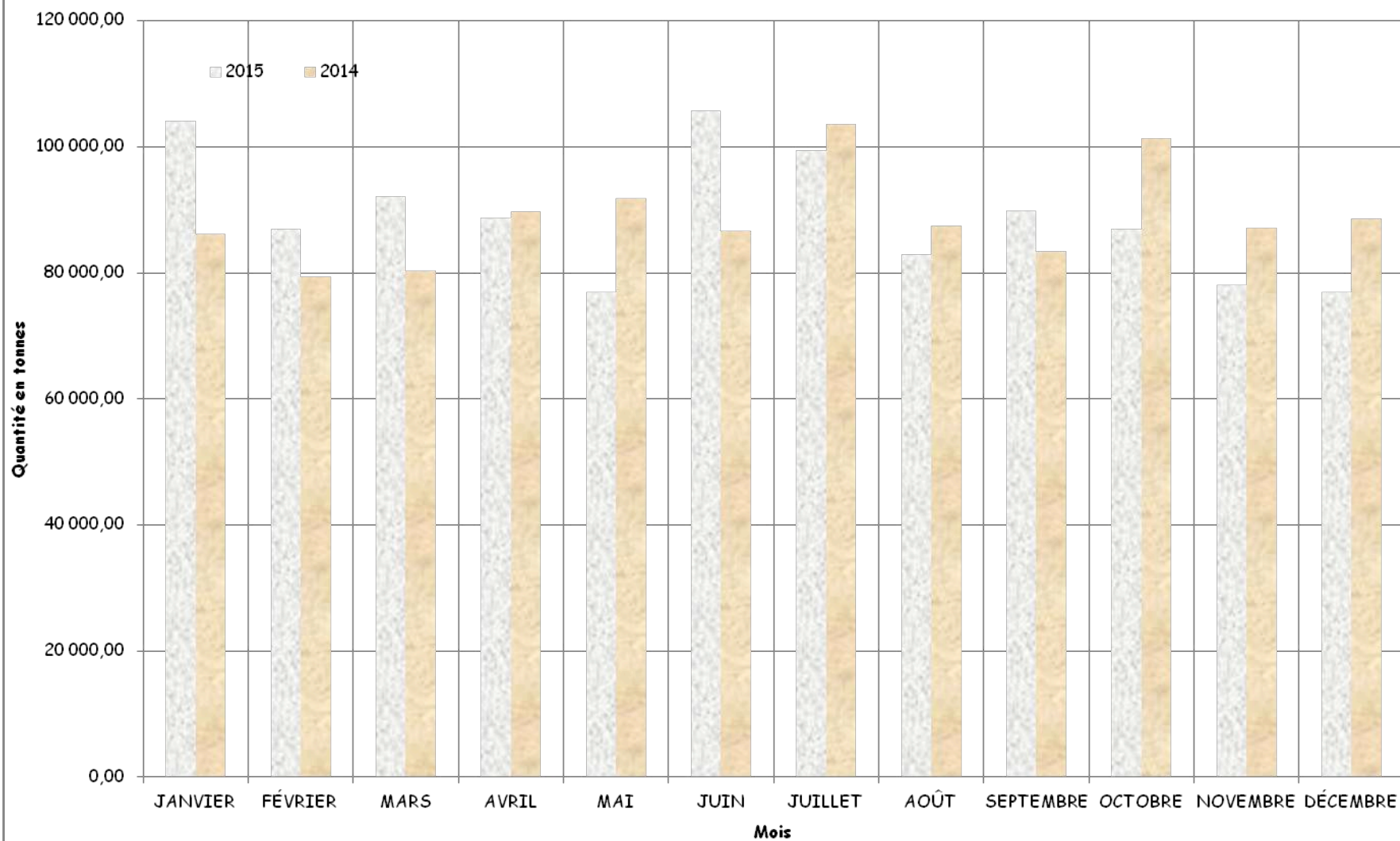

Fig. 5. Evolution comparée de la production du cobalt entre 2014-2015

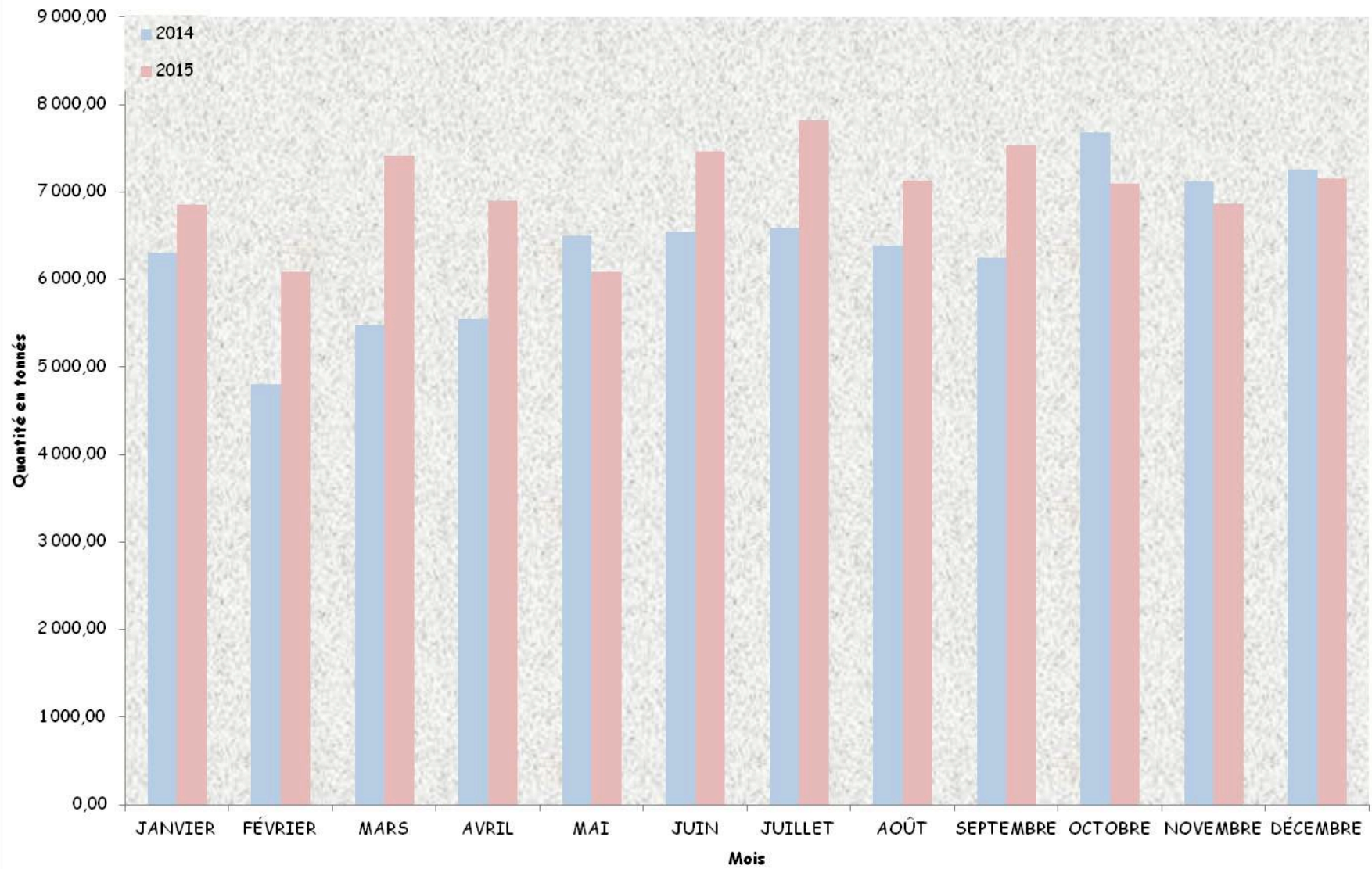

Fig. 6. Evolution comparée de la production du Zinc entre 2014-2015

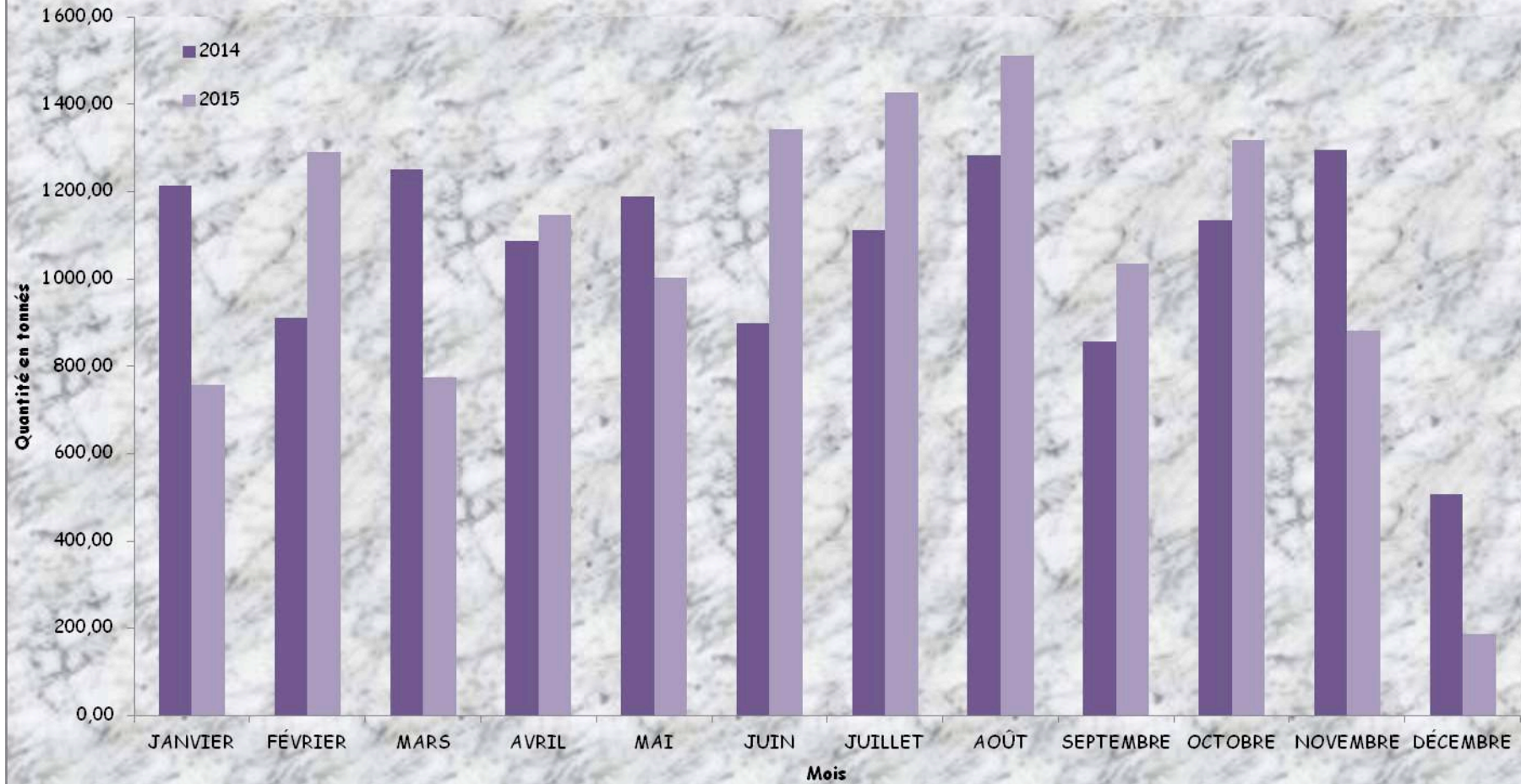

Fig. 7. Evolution comparée des exportation du cuivre entre 2014-2015

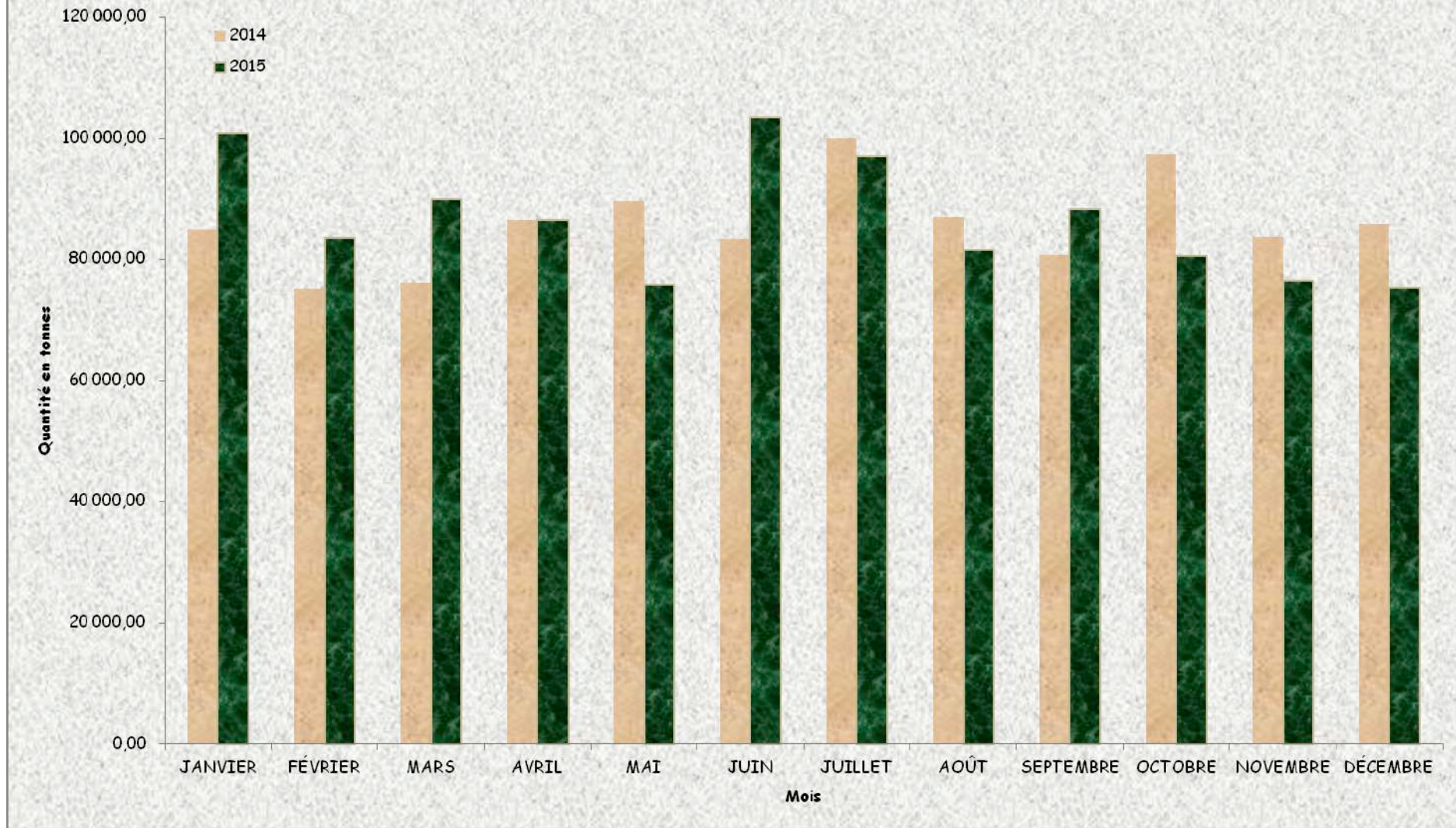
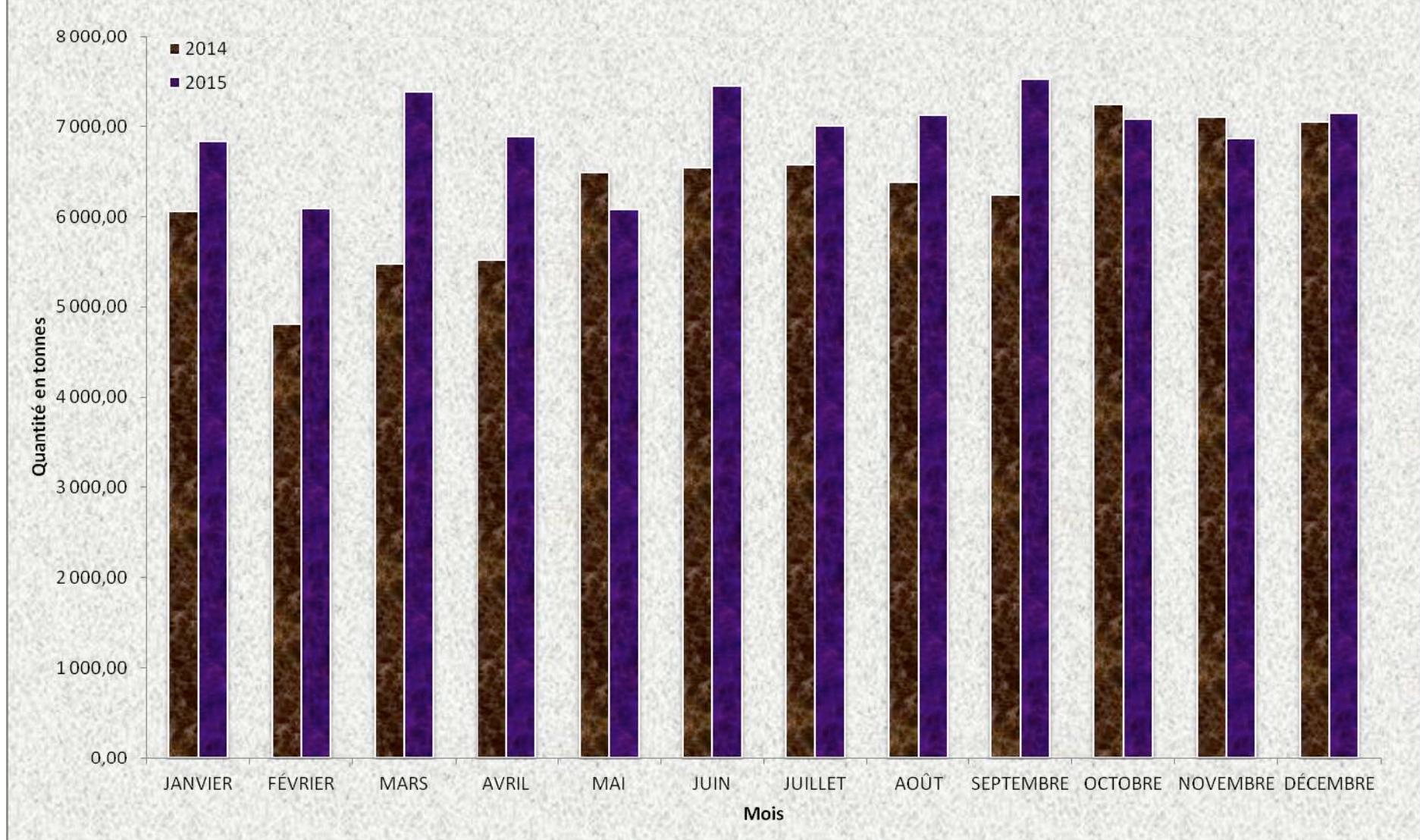

Fig. 8. Evolution comparée des exportations du cobalt entre 2014-2015



La production vendue du cuivre représente 1.069.038,63 tonnes en 2015 contre 1.065.744,39 tonnes pour la même 2014, soit une légère augmentation de 0,31% alors que les exportations représentent pour la même année 1.039.006,57 tonnes contre 1 021 116,39, soit une baisse de 0,87%. Il y a lieu de préciser que la production vendue comprend les exportations et les ventes locales. Par contre, les exportation ont connu une baisse

Quant au cobalt, la production vendue est de 84.400,48 tonnes en 2015 contre 76.474,96 tonnes en 2014 était. Il se dégage une augmentation de 9,39 %. Pour ce qui est des exportations, il a été enregistré au titre d'exportation 83.529,08 tonnes de cobalt métal en 2015 alors qu'en 2014, les exportations étaient de 75.560,17 tonnes, soit une augmentation de 9,54%.

La production du Zinc est de 12.675,12 tonnes pour l'année 2015 contre 12.736,81 tonnes pour 2014, soit une diminution de 0,48%.

La production du Plomb est de 653,08 tonnes de l'année en 2015 contre 764,06 tonnes en 2013, soit une diminution 15%.

Notons que, toute la production vendue et exportée du zinc et du plomb provient des récupérations après traitement dans les usines de la Gécamines et de GTL. Pour l'instant, il n'y a aucun gisement primaire en exploitation desdits produits.

B. FILIERE DIAMANTIFERE

TABLEAU N° 5 : PRODUCTION ARTISANALE PAR PROVENANCE

PROVENANCE	KASAI ORIENTAL	KASAI OCCIDENTAL	PROV ORIENTALE	BANDUNDU	EQUATEUR	TOTAL
Mois	Qté (Carat)	Qté (Carat)	Qté (Carat)	Qté (Carat)	Qté (Carat)	Qté (Carat)
Janvier	808 099,04	130 698,14	6 461,38	5 481,91	0,00	950 740,47
Février	873 200,61	87 083,14	5 368,80	9 792,08	0,00	975 444,63
Mars	979 189,98	130 606,96	13 395,11	14 129,99	0,00	1 137 322,04
1er Trimestre	2 660 489,63	348 388,24	25 225,29	29 403,98	0,00	3 063 507,14
Avril	1 040 254,91	120 278,53	13 772,11	3 574,96	0,00	1 177 880,51
Mai	824 905,38	106 846,03	7 655,07	24 008,38	0,00	963 414,86
Juin	894 072,86	231 416,24	8 437,67	16 702,02	0,00	1 150 628,79
2e Trimestre	2 759 233,15	458 540,80	29 864,85	44 285,36	0,00	3 291 924,16
1er Semestre	5 419 722,78	806 929,04	55 090,14	73 689,34	0,00	6 355 431,30
Juillet	471 976,86	166 922,80	4 057,20	10 054,24	489,65	653 500,75
Août	1 003 961,90	208 052,81	7 851,68	11 269,37	427,00	1 231 562,76
Septembre	1 043 220,20	301 635,90	12 789,15	17 565,20	486,25	1 375 696,70
3e Trimestre	2 519 158,96	676 611,51	24 698,03	38 888,81	1 402,90	3 260 760,21
Octobre	1 567 691,16	165 792,33	5 851,14	14 291,96	635,08	1 754 261,67
Novembre	1 194 606,55	116 502,16	13 454,52	3 603,55	15,05	1 328 181,83
Décembre	1 400 772,09	143 030,83	4 150,41	1 524,68	0,00	1 549 478,01
4e Trimestre	4 163 069,80	425 325,32	23 456,07	19 420,19	650,13	4 631 921,51
2e Semestre	6 682 228,76	1 101 936,83	48 154,10	58 309,00	2 053,03	7 892 681,72
Cumul	12 101 951,54	1 908 865,87	103 244,24	131 998,34	2 053,03	14 248 113,02

TABLEAU N° 6 : PRODUCTION INDUSTRIELLE PAR SOCIETE

MOIS	MIBA	SACIM	LONGATSHIMO	MINIERE MINICO (MNC)	Société Minière de Lupatapata (SMDL)	TOTAL
	Qté (Carat)	Qté (Carat)	Qté (Carat)	Qté (Carat)	Qté (Carat)	Qté (Carat)
Janvier	32 443,81	54 133,90	0,00	0,00	0,00	86 577,71
Février	20 596,19	93 234,51	0,00	0,00	0,00	113 830,70
Mars	18 518,42	83 534,58	1 387,94	0,00	0,00	103 440,94
1er Trimestre	71 558,42	230 902,99	1 387,94	0,00	0,00	303 849,35
Avril	24 182,29	98 814,44	0,00	0,00	0,00	122 996,73
Mai	28 642,24	84 962,36	1 132,03	0,00	0,00	114 736,63
Juin	17 474,43	110 392,83	0,00	0,00	0,00	127 867,26
2e Trimestre	70 298,96	294 169,63	1 132,03	0,00	0,00	365 600,62
1er Semestre	141 857,38	525 072,62	2 519,97	0,00	0,00	669 449,97
Juillet	4 665,36	142 682,00	775,22	0,00	0,00	148 122,58
Août	33 981,30	132 688,00	0,00	0,00	0,00	166 669,30
Septembre	11 948,45	130 176,26	2 884,68	224,40	0,00	145 233,79
3e Trimestre	50 595,11	405 546,26	3 659,90	224,40	0,00	460 025,67
Octobre	0,00	0,00	1 751,98	0,00	0,00	1 751,98
Novembre	56 183,57	136 581,15	3 044,19	0,00	9 842,70	205 651,61
Décembre	24 664,35	125 574,16	0,00	0,00	18 256,57	168 495,08
4e Trimestre	80 847,92	262 155,31	4 796,17	0,00	28 099,27	375 898,67
2e Semestre	131 443,03	667 701,57	8 456,07	224,40	28 099,27	835 924,34
Cumul	273 300,41	1 192 774,19	10 976,04	224,40	28 099,27	1 505 374,31

TABLEAU N° 7 : EVOLUTION COMPAREE DE LA PRODUCTION DU DIAMANT EN CARAT ENTRE 2014-2015

Mois	2015			2014	ECART	VARIATION EN %
	ARTISANALE	INDUSTRIELLE	PRODUCTION 2015	PRODUCTION 2014	2015-2014	(2015-2014)
Janvier	950 740,47	86 577,71	1 037 318,18	1 517 779,51	-480 461,33	-32%
Février	975 444,63	113 830,70	1 089 275,33	1 485 327,07	-396 051,74	-27%
Mars	1 137 322,04	103 440,94	1 240 762,98	1 167 193,77	73 569,21	6%
1^{er} Trimestre	3 063 507,14	303 849,35	3 367 356,49	4 170 300,35	-802 943,86	81%
Avril	1 177 880,51	122 996,73	1 300 877,24	1 083 726,46	217 150,78	20%
Mai	963 414,86	114 736,63	1 078 151,49	1 772 043,68	-693 892,19	-39%
Juin	1 150 628,79	127 867,26	1 278 496,05	1 263 402,13	15 093,92	1%
2^e Trimestre	3 291 924,16	365 600,62	3 657 524,78	4 119 172,27	-461 647,49	-11%
1^{er} Semestre	6 355 431,30	669 449,97	7 024 881,27	8 289 472,62	-1 264 591,35	-15%
Juillet	653 500,75	148 122,58	801 623,33	896 682,90	-95 059,57	-11%
Août	1 231 562,76	166 669,30	1 398 232,06	789 388,14	608 843,92	77%
Septembre	1 375 696,70	145 233,79	1 520 930,49	1 310 213,31	210 717,18	16%
3^e Trimestre	3 260 760,21	460 025,67	3 720 785,88	2 996 284,35	724 501,53	24%
Octobre	1 754 261,67	1 751,98	1 756 013,65	1 158 537,91	597 475,74	52%
Novembre	1 328 181,83	205 651,61	1 533 833,44	1 691 337,88	-157 504,44	-9%
Décembre	1 549 478,01	168 495,08	1 717 973,09	771 047,92	946 925,17	123%
4^e Trimestre	4 631 921,51	375 898,67	5 007 820,18	3 620 923,71	1 386 896,47	38%
2^e Semestre	7 892 681,72	835 924,34	8 728 606,06	6 617 208,06	2 111 398,00	32%
Cumul	14 248 113,02	1 505 374,31	15 753 487,33	14 906 680,68	846 806,65	6%

TABLEAU N° 8 : EXPORTATIONS PAR COMPTOIR ET SOCIETE

PERIODE	Comptoir	HS 21 (diamant industriel)		HS 31(diamant de joaillerie)		TOTAL	
		CARAT	VALEUR	CARAT	VALEUR	CARAT	VALEUR
Janvier	AFROGEM	34 751,88	294 058,26	16 700,08	1 249 697,00	51 451,96	1 543 755,26
	KASAI WA BALENGELA	563 572,85	2 808 546,74	15 644,14	745 717,80	579 216,99	3 554 264,54
	MALABAR	152 009,72	977 469,44	15 028,80	2 617 580,40	167 038,52	3 595 049,84
	SOCIETE SAGA SPRL	98 543,15	1 814 889,23	14 079,07	1 979 504,70	112 622,22	3 794 393,93
	Total Janvier	848 877,60	5 894 963,67	61 452,09	6 592 499,90	910 329,69	12 487 463,57
Février	AFROGEM	41 326,37	562 080,44	36 863,12	2 594 946,06	78 189,49	3 157 026,50
	KASAI WA BALENGELA	488 927,73	2 775 846,24	8 063,05	568 104,23	496 990,78	3 343 950,47
	MALABAR	160 567,25	1 379 988,06	33 143,83	1 925 748,21	193 711,08	3 305 736,27
	SOCIETE SAGA SPRL	86 548,78	1 466 466,66	21 041,95	2 835 566,79	107 590,73	4 302 033,45
	Total Février	777 370,13	6 184 381,40	99 111,95	7 924 365,29	876 482,08	14 108 746,69
Mars	AFROGEM	32 112,32	280 547,43	34 957,70	2 238 170,75	67 070,02	2 518 718,18
	KASAI WA BALENGELA	1 014 561,52	6 331 988,00	63 341,12	5 843 431,96	1 077 902,64	12 175 419,96
	LONGATSHIMO	731,24	19 257,59	656,70	95 507,10	1 387,94	114 764,69
	MALABAR	92 840,95	987 046,66	21 464,74	1 915 215,41	114 305,69	2 902 262,07
	SOCIETE SAGA SPRL	236 779,47	1 661 576,59	10 207,29	1 632 209,55	246 986,76	3 293 786,14
	Total Mars	1 377 025,50	9 280 416,27	130 627,55	11 724 534,77	1 507 653,05	21 004 951,04
	1er Trimestre	3 003 273,23	21 359 761,34	291 191,59	26 241 399,96	3 294 464,82	47 601 161,30
Avril	AFROGEM	34 296,91	286 469,18	4 499,42	353 872,40	38 796,33	640 341,58
	AMAZONE	8 988,82	109 613,21	12 123,74	1 191 675,99	21 112,56	1 301 289,20
	KASAI WA BALENGELA	780 872,45	5 276 407,49	28 572,17	2 710 510,50	809 444,62	7 986 917,99
	MALABAR	254 951,67	1 738 772,27	39 016,41	3 793 168,00	293 968,08	5 531 940,27

	SOCIETE SAGA SPRL	123 378,59	1 524 428,97	11 068,83	1 685 874,22	134 447,42	3 210 303,19
	Total Avril	1 202 488,44	8 935 691,12	95 280,57	9 735 101,11	1 297 769,01	18 670 792,23
Mai	AMAZONE	29 821,64	373 147,63	33 034,17	2 437 485,61	62 855,81	2 810 633,24
	KASAI WA BALENGELA	634 602,20	4 466 564,96	21 275,80	1 797 955,85	655 878,00	6 264 520,81
	LONGATSHIMO	311,03	6 120,64	821,00	89 044,91	1 132,03	95 165,55
	MALABAR	121 047,40	915 303,58	9 317,03	840 007,44	130 364,43	1 755 311,02
	SOCIETE SAGA SPRL	256 108,49	1 470 457,56	14 120,08	2 601 023,91	270 228,57	4 071 481,47
	Total Mai	1 041 890,76	7 231 594,37	78 568,08	7 765 517,72	1 120 458,84	14 997 112,09
PERIODE	Comptoir	HS 21 (diamant industriel)		HS 31(diamant de joaillerie)		TOTAL	
		CARAT	VALEUR	CARAT	VALEUR	CARAT	VALEUR
Juin	AMAZONE	30 570,16	548 491,68	34 772,10	2 434 833,62	65 342,26	2 983 325,30
	KASAI WA BALENGELA	741 885,36	7 774 506,19	41 597,17	3 858 058,96	783 482,53	11 632 565,15
	MALABAR	178 604,57	1 237 126,16	23 484,70	1 884 022,42	202 089,27	3 121 148,58
	SOCIETE SAGA SPRL	298 152,69	1 825 081,29	26 496,12	4 067 336,53	324 648,81	5 892 417,82
	Total Juin	1 249 212,78	11 385 205,32	126 350,09	12 244 251,53	1 375 562,87	23 629 456,85
	2e Trimestre	3 493 591,98	27 552 490,81	300 198,74	29 744 870,36	3 793 790,72	57 297 361,17
	1er Semestre	6 496 865,21	48 912 252,15	591 390,33	55 986 270,32	7 088 255,54	104 898 522,47
Juillet	AMAZONE	35 640,73	358 155,94	36 457,56	2 403 747,13	72 098,29	2 761 903,07
	KASAI WA BALENGELA	394 164,44	3 517 719,36	17 241,02	2 003 582,14	411 405,46	5 521 301,50
	LONGATSHIMO	606,05	32 293,24	169,17	37 064,00	775,22	69 357,24
	MALABAR	203 496,26	1 049 900,91	12 409,29	1 540 974,70	215 905,55	2 590 875,61
	SOCIETE SAGA SPRL	114 123,22	1 757 508,16	20 100,40	2 649 588,78	134 223,62	4 407 096,94
	Total Juillet	748 030,70	6 715 577,61	86 377,44	8 634 956,75	834 408,14	15 350 534,36
Août	AMAZONE	17 209,17	163 834,73	30 775,43	2 237 170,85	47 984,60	2 401 005,58
	KASAI WA BALENGELA	317 708,71	4 283 471,84	21 139,57	2 237 836,75	338 848,28	6 521 308,59

	MALABAR	364 149,57	1 518 903,98	24 712,77	1 922 270,26	388 862,34	3 441 174,24
	SOCIETE SAGA SPRL	33 022,13	588 482,99	23 727,41	1 861 532,47	56 749,54	2 450 015,46
	Total Août	732 089,58	6 554 693,54	100 355,18	8 258 810,33	832 444,76	14 813 503,87
Septembre	AMAZONE	21 423,71	275 844,08	41 484,21	3 379 903,72	62 907,92	3 655 747,80
	KASAI WA BALENGELA	1 016 573,62	8 091 020,08	52 136,92	4 687 078,40	1 068 710,54	12 778 098,48
	LONGATSHIMO	1 230,69	36 232,81	1 653,99	233 767,10	2 884,68	269 999,91
	MALABAR	696 722,47	2 795 526,68	43 722,17	4 415 870,75	740 444,64	7 211 397,43
	MINIERE MINICO (MNC)	0,00	0,00	224,40	100 082,40	224,40	100 082,40
	SOCIETE SAGA SPRL	115 374,04	1 110 180,55	16 278,39	1 968 350,85	131 652,43	3 078 531,40
	Total Septembre	1 851 324,53	12 308 804,20	155 500,08	14 785 053,22	2 006 824,61	27 093 857,42
	3e Trimestre	3 331 444,81	25 579 075,35	342 232,70	31 678 820,30	3 673 677,51	57 257 895,65
Octobre	AMAZONE	35 095,87	403 494,27	40 144,23	2 822 271,95	75 240,10	3 225 766,22
	KASAI WA BALENGELA	702 033,76	4 686 795,48	41 946,26	3 618 712,47	743 980,02	8 305 507,95
	LONGATSHIMO	887,44	16 682,70	864,54	63 402,65	1 751,98	80 085,35
	MALABAR	223 731,42	1 343 892,28	34 735,88	2 292 798,96	258 467,30	3 636 691,24
	SOCIETE SAGA SPRL	123 222,87	1 350 494,54	25 595,47	2 999 797,21	148 818,34	4 350 291,75
	Total Octobre	1 084 971,36	7 801 359,27	143 286,38	11 796 983,24	1 228 257,74	19 598 342,51
Novembre	AMAZONE	30 079,87	354 191,96	39 496,50	2 881 498,89	69 576,37	3 235 690,85
	KASAI WA BALENGELA	725 162,89	5 904 907,81	51 401,22	3 582 155,91	776 564,11	9 487 063,72
	LONGATSHIMO	1 115,06	24 321,70	1 929,13	205 819,58	3 044,19	230 141,28
	MALABAR	421 528,36	2 044 320,94	28 410,84	1 709 947,59	449 939,20	3 754 268,53
	SACIM	5 622,97	215 048,25	2 802,85	584 952,18	8 425,82	800 000,43
	SOCIETE SAGA SPRL	332 027,04	1 424 183,29	16 252,25	1 986 185,56	348 279,29	3 410 368,85
	Société Minière de	9 576,10	101 321,53	266,60	31 536,00	9 842,70	132 857,53

	Lupatapata (SMDL)						
	Total Novembre	1 525 112,29	10 068 295,48	140 559,39	10 982 095,71	1 665 671,68	21 050 391,19
Décembre	AMAZONE	45 750,48	322 830,71	32 406,26	2 713 246,39	78 156,74	3 036 077,10
	Cordiam Plus (CRD)	471,53	4 829,99	1 455,00	112 851,88	1 926,53	117 681,87
	KASAI WA BALENGELA	816 594,15	5 628 483,44	80 334,18	5 108 926,48	896 928,33	10 737 409,92
	MALABAR	436 594,81	2 471 557,87	26 465,83	2 497 512,94	463 060,64	4 969 070,81
	SACIM	416 342,96	4 190 968,97	6 497,60	1 111 742,60	422 840,56	5 302 711,57
	SOCIETE SAGA SPRL	229 481,92	805 029,14	22 695,33	3 113 247,89	252 177,25	3 918 277,03
	Société Minière de Lupatapata (SMDL)	17 722,97	137 910,96	533,60	53 765,75	18 256,57	191 676,71
	Total Décembre	1 962 958,82	13 561 611,08	170 387,80	14 711 293,93	2 133 346,62	28 272 905,01
	4e Trimestre	4 573 042,47	31 431 265,83	454 233,57	37 490 372,88	5 027 276,04	68 921 638,71
	2e Semestre	7 904 487,28	57 010 341,18	796 466,27	69 169 193,18	8 700 953,55	126 179 534,36
	Cumul	14 401 352,5	105 922 593,33	1 387 856,60	125 155 463,5	15 789 209,09	231 078 056,83
Synthèse par comptoir et société	AFROGEM	142 487,48	1 423 155,31	93 020,32	6 436 686,21	235 507,80	7 859 841,52
	AMAZONE	254 580,45	2 909 604,21	300 694,20	22 501 834,15	555 274,65	25 411 438,36
	Cordiam Plus (CRD)	471,53	4 829,99	1 455,00	112 851,88	1 926,53	117 681,87
	KASAI WA BALENGELA	8 196 659,68	61 546 257,63	442 692,62	36 762 071,45	8 639 352,30	98 308 329,08
	LONGATSHIMO	4 881,51	134 908,68	6 094,53	724 605,34	10 976,04	859 514,02
	MALABAR	3 306 244,45	18 459 808,83	311 912,29	27 355 117,08	3 618 156,74	45 814 925,91
	MINIERE MINICO (MNC)	0,00	0,00	224,40	100 082,40	224,40	100 082,40
	SACIM	421 965,93	4 406 017,22	9 300,45	1 696 694,78	431 266,38	6 102 712,00
	SOCIETE SAGA SPRL	2 046 762,39	16 798 778,97	221 662,59	29 380 218,46	2 268 424,98	46 178 997,43
	Société Minière de Lupatapata (SMDL)	27 299,07	239 232,49	800,20	85 301,75	28 099,27	324 534,24
	Cumul	14 401 352,49	105 922 593,33	1 387 856,60	125 155 463,5	15 789 209,09	231 078 056,83

Fig. 9. Evolution de la production encadrée & des exportations de diamants en 2015

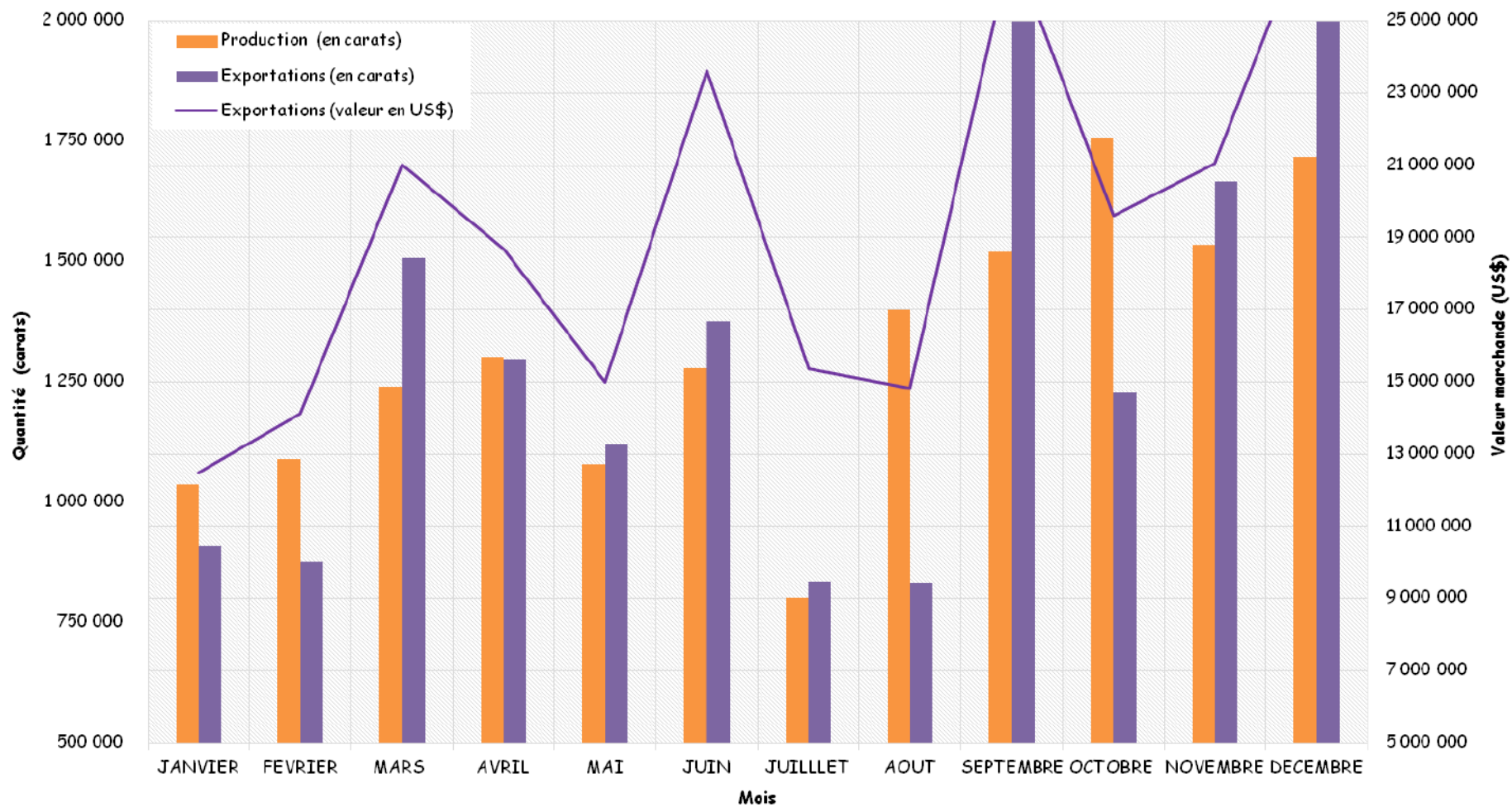

fig. 10. Répartition de comptoir et société par %



TABLEAU N° 9 : EXPORTATIONS PAR PAYS DE DESTINATION

Destinations	NBRE CPK	HS 21		HS 31		TOTAL		PRIX MOYEN (USD/Cts)
		CARAT	VALEUR (USD)	CARAT	VALEUR (USD)	CARAT	VALEUR (USD)	
Union Eur.	150	4 650 769,75	34 243 027,90	282 585,70	30 071 747,69	4 933 355,45	64 314 775,59	13,04
Dubai-UAE	144	1 599 003,58	10 730 285,81	257 168,91	18 937 729,91	1 856 172,49	29 668 015,72	15,98
Inde	16	100 787,65	1 448 387,53	2 958,90	396 327,01	103 746,55	1 844 714,54	17,78
Israël	52	109 344,61	2 194 911,54	48 659,99	6 569 362,78	158 004,60	8 764 274,32	55,47
USA	1	8 682,20	55 549,94	0,00	0,00	8 682,20	55 549,94	6,40
Chine	2	28 277,42	240 089,43	16,83	11 102,93	28 294,25	251 192,36	8,88
1er SEMESTRE	365	6 496 865,21	48 912 252,15	591 390,33	55 986 270,32	7 088 255,54	104 898 522,47	14,80
Union Eur.	163	5 137 802,84	38 038 331,23	423 906,20	40 183 446,15	5 561 709,04	78 221 777,38	14,06
Dubai-UAE	180	2 566 686,77	15 839 085,55	348 126,05	25 931 375,75	2 914 812,82	41 770 461,30	14,33
Inde	18	166 750,81	2 523 056,85	3 036,53	297 631,99	169 787,34	2 820 688,84	16,61
Israël	18	25 129,38	532 201,74	20 519,41	2 471 196,44	45 648,79	3 003 398,18	65,79
USA	6	7 215,81	55 053,37	119,34	122 734,22	7 335,15	177 787,59	24,24
Chine	4	901,67	22 612,44	749,34	152 722,43	1 651,01	175 334,87	106,20
RSA	1	0,00	0,00	9,40	10 086,20	9,40	10 086,20	1

								073,00
2e SEMESTRE	390	7 904 487,28	57 010 341,18	796 466,27	69 169 193,18	8 700 953,55	126 179 534,36	14,50
TOTAL	755	14 401 352,49	105 922 593,33	1 387 856,60	125 155 463,50	15 789 209,09	231 078 056,83	14,64

Note : HS 21=diamant industriel et HS 31=diamant de joaillerie

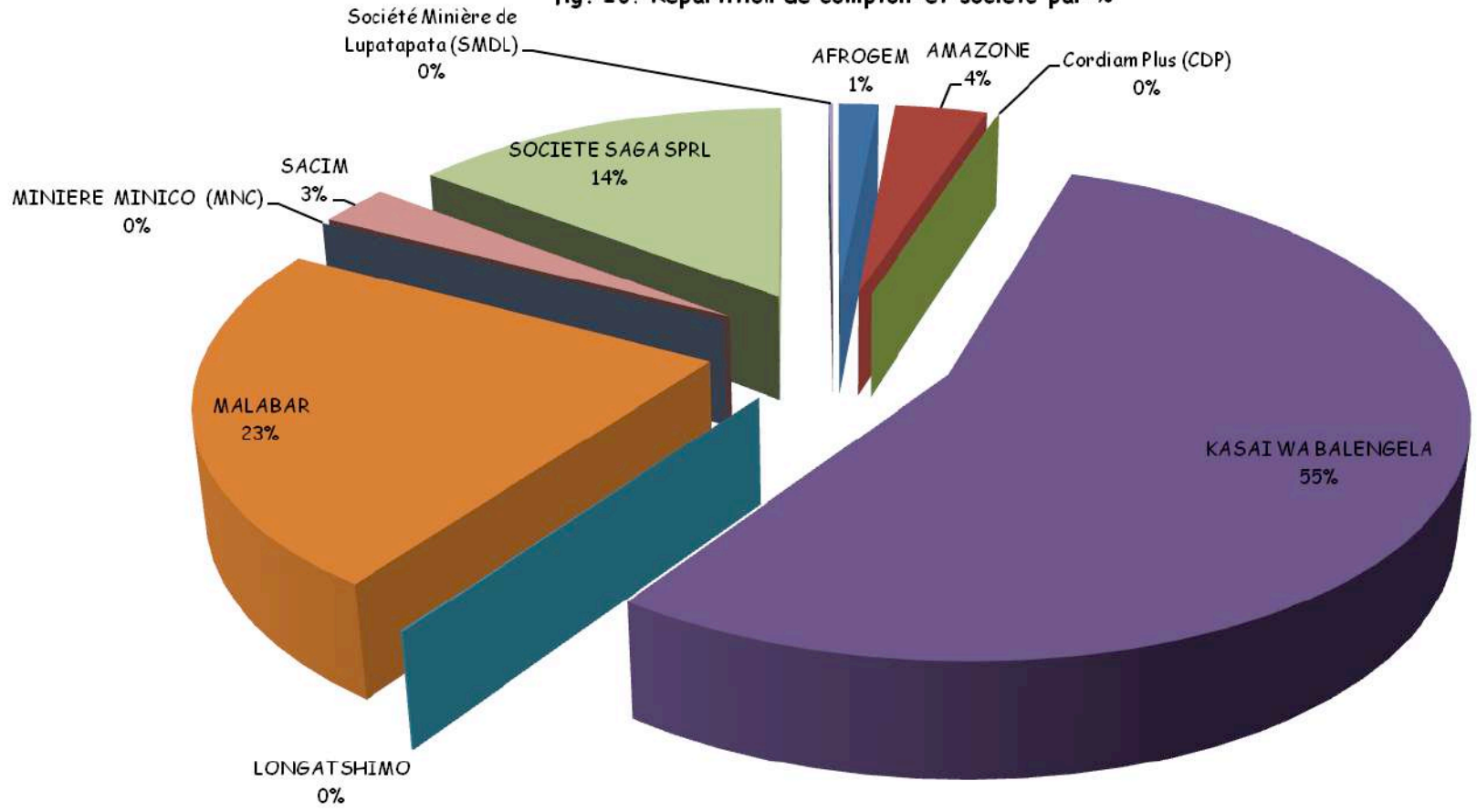
fig. 11 : Répartition de pays destinataire en %



TABLEAU N° 10 : EVOLUTION COMPAREE DES EXPORTATIONS DU DIAMANT ENTRE 2014-2015

Mois	2015		2014		ECART		VARIATION EN %		PRIX MOYEN
	EXPORTATIONS		EXPORTATIONS						
	Qté (Carat)	Valeur en USD	Qté (Carat)	Valeur en USD	2015-2014		(2015-2014)		USD/Carat
Janvier	910 329,69	12 487 463,57	1 288 405,79	18 252 311,00	-378 076,10	-5 764 847,43	-29,34%	-31,58%	13,72
Février	876 482,08	14 108 746,69	1 703 798,87	20 119 408,00	-827 316,79	-6 010 661,31	-48,56%	-29,87%	16,10
Mars	1 507 653,05	21 004 951,04	1 122 734,47	14 186 571,00	384 918,58	6 818 380,04	34,28%	48,06%	13,93
1^{er} Trimestre	3 294 464,82	47 601 161,30	4 114 939,13	52 558 290,00	-820 474,31	-4 957 128,70	-19,94%	-9,43%	14,45
Avril	1 297 769,01	18 670 792,23	915 622,98	13 793 079,00	382 146,03	4 877 713,23	41,74%	35,36%	14,39
Mai	1 120 458,84	14 997 112,09	1 587 994,09	15 491 201,00	-467 535,25	-494 088,91	-29,44%	-3,19%	13,38
Juin	1 375 562,87	23 629 456,85	1 644 568,19	21 679 347,00	-269 005,32	1 950 109,85	-16,36%	9,00%	17,18
2^e Trimestre	3 793 790,72	57 297 361,17	4 148 185,26	50 963 627,00	-354 394,54	6 333 734,17	-8,54%	12,43%	15,10
1^{er} Semestre	7 088 255,54	104 898 522,47	8 263 124,39	103 521 917	-1 174 868,85	1 376 605,47	-14,22%	1,33%	14,80
Juillet	834 408,14	15 350 534,36	948 434,73	19 051 420,00	-114 026,59	-3 700 885,64	-12,02%	-19,43%	18,40
Août	832 444,76	14 813 503,87	689 931,11	12 257 092,00	142 513,65	2 556 411,87	20,66%	20,86%	17,80
Septembre	2 006 824,61	27 093 857,42	1 009 303,07	15 577 989,00	997 521,54	11 515 868,42	98,83%	73,92%	13,50
3^e Trimestre	3 673 677,51	57 257 895,65	2 647 668,91	46 886 501	1 026 008,60	10 371 394,65	38,75%	22,12%	15,59
Octobre	1 228 257,74	19 598 342,51	1 338 867,32	21 144 909,36	-110 609,58	-1 546 566,85	-8,26%	-7,31%	15,96
Novembre	1 665 671,68	21 050 391,19	1 707 850,59	18 365 445,22	-42 178,91	2 684 945,97	-2,47%	14,62%	12,64
Décembre	2 133 346,62	28 272 905,01	975 364,35	17 647 473,77	1 157 982,27	10 625 431,24	118,72%	60,21%	13,25
4^e Trimestre	5 027 276,04	68 921 638,71	4 022 082,26	57 157 828,4	1 005 193,78	11 763 810,36	24,99%	20,58%	13,71
2^e Semestre	8 700 953,55	126 179 534,36	6 669 751,17	104 044 329,4	2 031 202,38	22 135 205,01	30,45%	21,27%	14,50
Cumul	15 789 209,09	231 078 056,83	14 932 875,6	207 566 246,1	856 333,53	23 511 810,48	5,73%	11,33%	14,64

Fig. 12. Evolution comparée des exportations de diamants entre 2014-2015

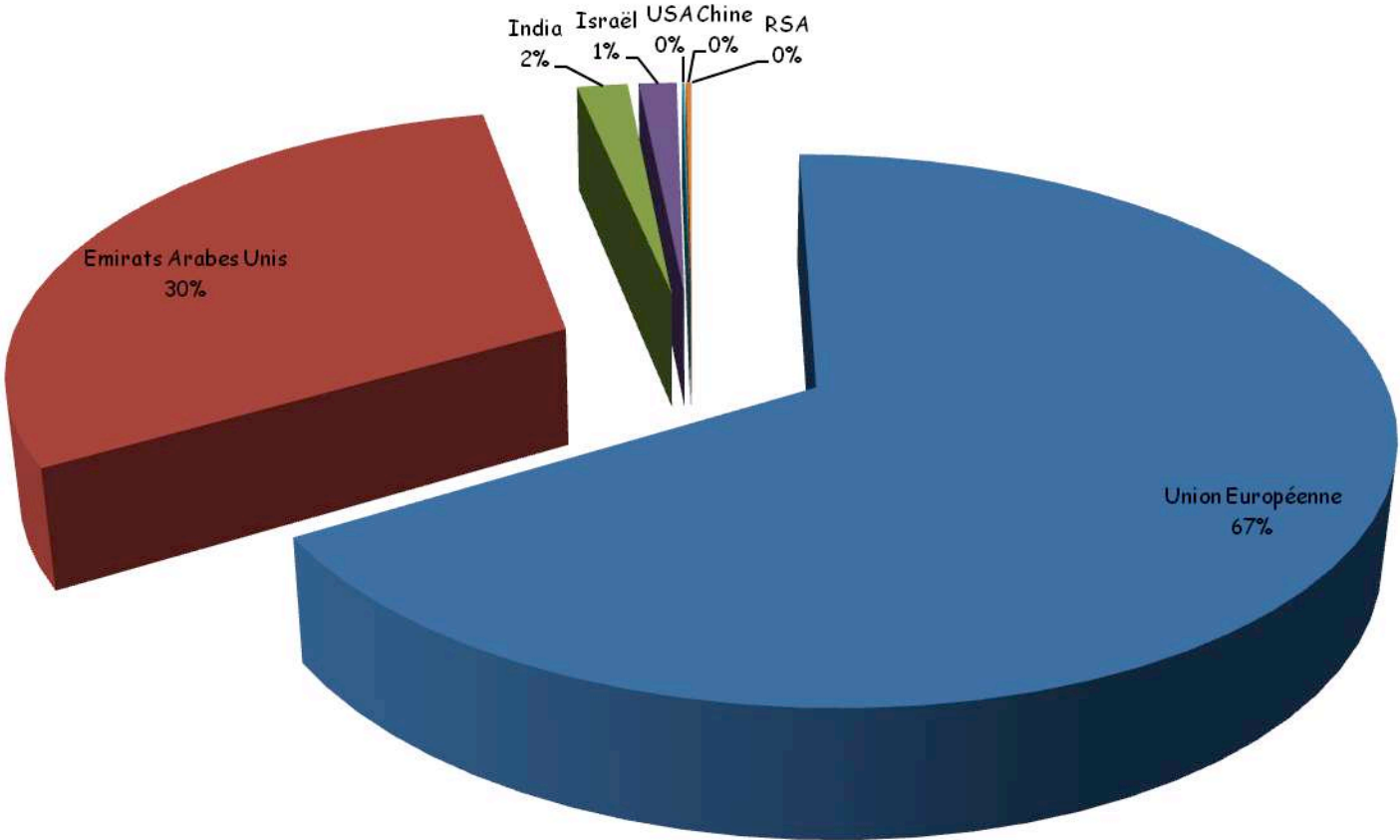
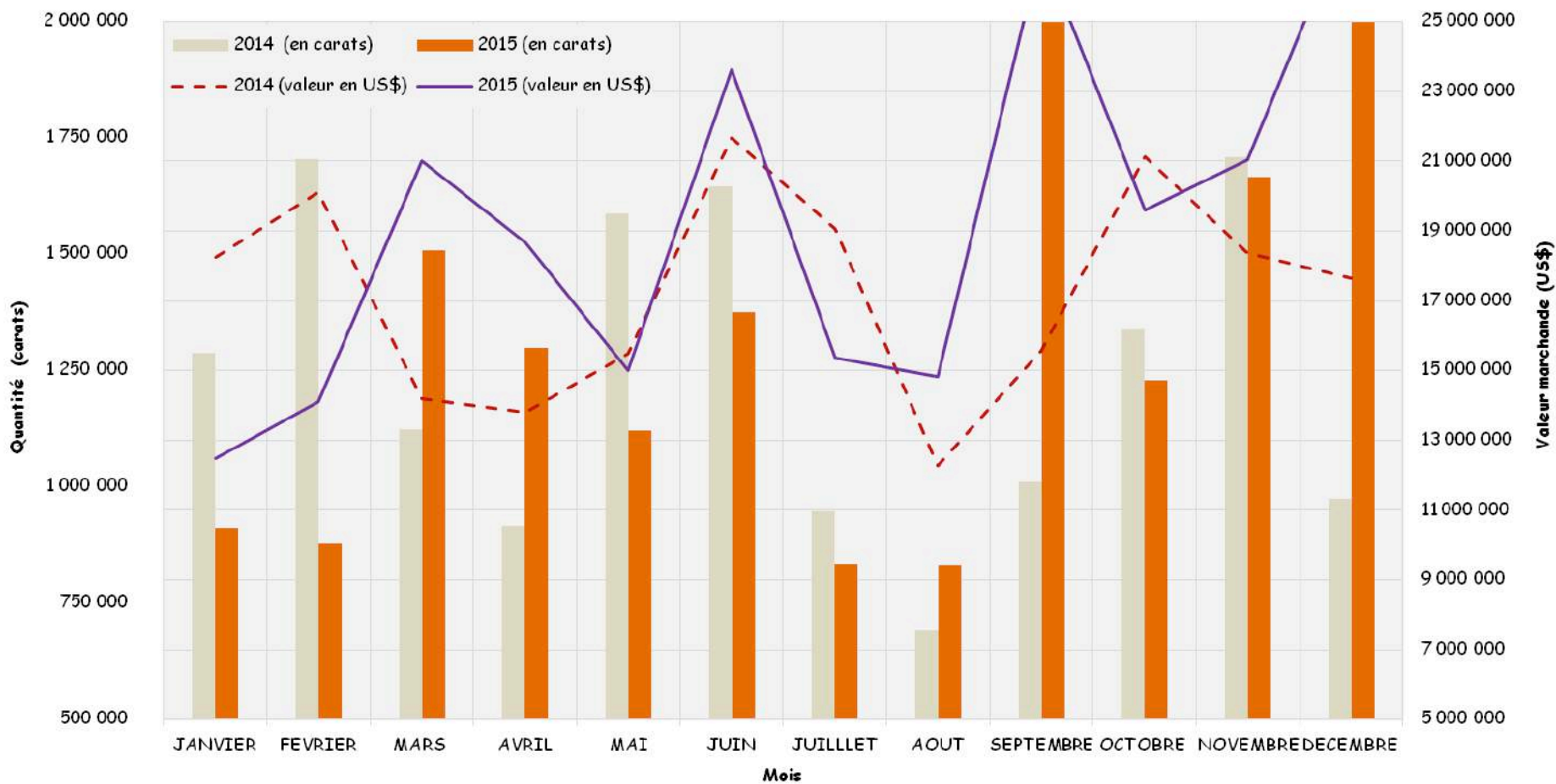

Pour ce qui est de la production de diamant, le volume atteint en 2014 fut le plus bas depuis 1980, soit 14.906.680,68 carats. En 2015, la production a connu une légère augmentation 5,68% par rapport à 2014 et se situe à 15.753.487,33 carats dont 90% issue de la production artisanale.

Les exportations en 2015 sont de 15.789.209,09 carats pour une valeur de 231.078.056,83 dollars Américains contre 14.932.875,56 carats pour une valeur de 207.566.246,35 dollars américains, soit une augmentation de 5,73% en quantité et de 11,33 % en valeur pour le prix moyen de 14,64 USD le carat.

De ces exportations, il sied de signaler que 14.401.352,19 carats, soit 91 % sont de qualité industrielle pour une valeur de 105.922.593,33 dollars américains et 1.387.856,60 carats, soit 9% de qualité gem pour une valeur de 125.155.463,50 dollars américains.

Cette légère augmentation en 2015 est due entre autre à l'ouverture par SAESCAM des quelques zones à l'activité artisanale dans le Kasai oriental où des creuseurs artisanaux se sont regroupés en coopératives.

C. FILIERE AURIFERE

TABLEAU N° 11 : PRODUCTION ARTISANALE EN CARAT PAR PROVENANCE

Mois	EQUATEUR	KATANGA	MANIEMA	NORD KIVU	SUD KIVU	PROVINCE ORIENTALE	KINSHASA	BAS-CONGO	TOTAL
Janvier	1,66	0,21	41,53	0,24	7,67	11,69	0,00	0,00	62,99
Février	4,23	0,25	0,66	0,13	9,04	14,89	0,00	0,00	29,20
Mars	1,70	0,23	2,84	0,19	10,12	41,16	0,99	0,00	57,23
1er Trimestre	7,59	0,70	45,02	0,56	26,84	67,74	0,99	0,00	149,43
Avril	0,22	0,27	3,67	0,56	12,05	30,98	0,00	47,74	95,47
Mai	0,20	0,29	3,90	0,03	11,32	15,93	0,00	31,67	63,33
Juin	0,00	0,31	22,52	0,29	4,11	27,46	0,00	54,69	109,38
2e Trimestre	0,42	0,87	30,08	0,88	27,48	74,37	0,00	134,09	268,19
1er Semestre	8,01	1,56	75,11	1,43	54,32	142,11	0,99	134,09	417,62
Juillet	0,00	0,00	3,33	0,58	20,08	13,69	0,00	0,07	37,75
Août	0,00	0,00	1,14	0,62	6,36	0,00	0,00	0,00	8,12
Septembre	0,00	0,31	22,52	0,35	7,83	7,50	4,70	0,04	43,25
3e Trimestre	0,00	0,31	26,99	1,55	34,27	21,19	4,70	0,11	89,12
Octobre	0,42	0,00	1,36	0,30	3,69	3,90	0,00	0,00	9,67
Novembre	0,00	0,00	1,13	0,67	6,64	6,47	0,00	0,00	14,91
Décembre	0,00	0,00	1,72	0,34	4,92	10,13	0,00	0,00	17,11
4e Trimestre	0,42	0,00	4,21	1,31	15,25	20,50	0,00	0,00	41,69
2e Semestre	0,42	0,31	31,20	2,86	49,52	41,69	4,70	0,11	130,81
Cumul	8,43	1,87	106,31	4,29	103,84	183,80	5,69	134,20	548,43

TABLEAU N° 12 : PRODUCTION INDUSTRIELLE EN KG PAR SOCIETE

Période	KIBALI GOLD	TWANGIZA	NAMOYA	Total
Janvier	2 237,73	246,04	100,39	2 584,16
Février	1 915,69	458,10	78,39	2 452,18
Mars	2 117,23	436,80	134,00	2 688,03
1er Trimestre	6 270,65	1 140,94	312,78	7 724,37
Avril	1 641,05	202,69	72,32	1 916,06
Mai	2 331,62	502,91	128,42	2 962,95
Juin	2 481,29	511,63	178,15	3 171,07
2e Trimestre	6 453,96	1 217,23	378,89	8 050,08
1er Semestre	12 724,61	2 358,17	691,67	15 774,45
Juillet	1 940,88	221,70	78,43	2 241,01
Août	1 891,05	489,40	177,26	2 557,71
Septembre	2 415,26	491,57	164,39	3 071,22
3e Trimestre	6 247,19	1 202,67	420,08	7 869,94
Octobre	1 905,22	275,22	119,65	2 300,09
Novembre	1 518,09	487,17	204,75	2 210,01
Décembre	2 612,75	353,08	208,79	3 174,62
4e Trimestre	6 036,06	1 115,47	533,19	7 684,72
2e Semestre	12 283,25	2 318,14	953,27	15 554,66
Cumul	25 007,86	4 676,31	1 644,94	31 329,11

TABLEAU N° 13 : EVOLUTION COMPAREE DE LA PRODUCTION TOTALE DE L'OR EN KG ENTRE 2014-2015

Mois	2015			2014			ECART TOTAL (2015- 2014)	Variation en %		
	Production artisanale	Production industrielle	TOTAL (2015)	Production artisanale	Production industrielle	TOTAL (2014)		Production artisanale	Production industrielle	TOTAL
Janvier	62,99	2 584,16	2 647,15	27,93	1 738,34	1 766,27	880,88	126%	48,66%	49,87%
Février	29,20	2 452,18	2 481,38	64,22	1 662,74	1 726,96	754,42	-55%	47,48%	43,68%
Mars	57,23	2 688,03	2 745,26	76,41	1 402,97	1 479,38	1 265,88	-25%	91,60%	85,57%
1^{er} Trimestre	149,43	7 724,37	7 873,80	168,56	4 804,06	4 972,62	2 901,18	-11%	60,79%	58,34%
Avril	95,47	1 916,06	2 011,53	84,30	955,67	1 039,96	971,57	13%	100,49%	93,42%
Mai	63,33	2 962,95	3 026,28	91,86	1 595,30	1 687,16	1 339,12	-31%	85,73%	79,37%
Juin	109,38	3 171,07	3 280,45	65,21	1 736,22	1 801,43	1 479,03	68%	82,64%	82,10%
2^e Trimestre	268,19	8 050,08	8 318,27	241,37	4 287,19	4 528,55	3 789,71	11%	87,77%	83,68%
1^{er} Semestre	417,62	15 774,45	16 192,07	409,93	9 091,25	9 501,17	6 690,90	2%	73,51%	70,42%
Juillet	37,75	2 241,01	2 278,76	54,20	1 875,87	1 930,07	348,69	-30%	19,47%	18,07%
Août	8,12	2 557,71	2 565,83	46,94	2 323,89	2 370,83	195,00	-83%	10,06%	8,23%
Septembre	43,25	3 071,22	3 114,47	56,17	2 326,06	2 382,23	732,24	-23%	32,04%	30,74%
3^e Trimestre	89,12	7 869,94	7 959,06	157,32	6 525,82	6 683,13	1 275,93	-43%	20,60%	19,09%
Octobre	9,67	2 300,09	2 309,76	39,11	2 165,45	2 204,56	105,20	-75%	6,22%	4,77%
Novembre	14,91	2 210,01	2 224,92	33,48	2 068,18	2 101,66	123,26	-55%	6,86%	5,86%
Décembre	17,11	3 174,62	3 191,73	48,69	3 397,50	3 446,19	-254,46	-65%	-6,56%	-7,38%
4^e Trimestre	41,69	7 684,72	7 726,41	121,29	7 631,13	7 752,42	-26,01	-66%	0,70%	-0,34%
2^e Semestre	130,81	15 554,66	15 685,47	278,61	14 156,95	14 435,55	1 249,92	-53%	9,87%	8,66%
Cumul	548,43	31 329,11	31 877,54	688,53	23 248,19	23 936,72	7 940,82	-20%	34,76%	33,17%

Fig. 13. Evolution de la production d'or pour 2015



TABLEAU N° 14 : EXPORTATIONS PAR PAYS DE DESTINATION

PERIODE	ARTISANALE		INDUSTRIELLE						TOTAL (ART+IND)		DESTINATION
	Qté (Kg)	Valeur en USD	KIBALI GOLD		TWANGIZA		NAMOYA		Qté (Kg)	Valeur en USD	
			Qté (Kg)	Valeur en USD	Qté (Kg)	Valeur en USD	Qté (Kg)	Valeur en USD			
Janvier	15,97	531 428,00	2 035,01	65 105 177,00	246,00	9 408 972	100,39	3 785 327,00	2 397,37	78 830 904,00	Afrique du Sud et UAE
Février	38,39	1 307 846,00	1 938,08	61 400 349,00	457,97	18 719 528	99,46	3 834 977,00	2 533,90	85 262 700,00	Afrique du Sud et UAE
Mars	34,85	1 119 019,00	2 264,75	69 057 669,00	436,16	16 873 930	134,10	4 986 296,00	2 869,86	92 036 914,00	Afrique du Sud et UAE
1^{er} Trimestre	89,21	2 958 293	6 237,84	195 563 195	1 140,13	45 002 430	333,95	12 606 600	7 801,13	256 130 518	
Avril	47,93	1 422 084,00	1 627,80	48 907 617,00	413,10	15 872 683	72,30	2 743 496,00	2 161,13	68 945 880,00	Afrique du Sud et UAE
Mai	23,81	753 878,00	2 467,23	77 196 727,00	502,96	19 420 088	128,41	4 873 687,00	3 122,41	102 244 380,00	Afrique du Sud et UAE
Juin	42,26	1 367 756,00	2 385,20	81 829 546,00	511,57	19 515 152	178,16	6 628 453,00	3 117,19	109 340 907,00	Afrique du Sud et UAE
2^e Trimestre	114,00	3 543 718	6 480,23	207 933 890	1 427,63	54 807 923	378,87	14 245 636	8 400,73	280 531 167	
1^{er} Semestre	203,21	6 502 011	12 718,1	403 497 085	2 567,76	99 810 353	712,82	26 852 236	16 201,9	536 661 685	
Juillet	0,00	0,00	1 916,93	66 998 700,00	221,68	8 352 960	78,43	2 838 365,00	2 217,04	78 190 025,00	Afrique du Sud et UAE
Août	5,22	164 956,00	2 044,09	67 979 233,00	489,40	17 554 065	177,26	6 152 734,00	2 715,97	91 850 988,00	Afrique du Sud et UAE
Septembre	9,33	356 111,00	2 369,95	80 277 818,00	491,36	17 857 732	164,39	5 897 062,00	3 035,03	104 388 723,00	Afrique du Sud et UAE

3e Trimestre	14,55	521 067,00	6 330,97	215 255 751	1 202,44	43 764 757	420,08	14 888 161	7 968,04	274 429 736	
Octobre	11,53	348 835,00	1 761,41	61 394 543,00	275,16	9 926 542	119,65	4 396 952,00	2 167,76	76 066 872,00	Afrique du Sud et UAE
Novembre	7,05	227 838,00	1 901,67	65 643 961,00	487,17	17 544 893	204,75	7 475 873,00	2 600,64	90 892 565,00	Afrique du Sud et UAE
Décembre	17,63	510 790,00	2 272,99	74 573 440,00	353,08	11 977 247	208,75	7 177 215,00	2 852,45	94 238 692,00	Afrique du Sud et UAE
4e Trimestre	36,21	1 087 463	5 936,08	201 611 944	1 115,41	39 448 682	533,16	19 050 040	7 620,85	261 198 129	
2e Semestre	50,76	1 608 530	12 267,05	416 867 695	2 317,85	83 213 439	953,24	33 938 201	15 588,90	535 627 865	
Cumul	253,98	8 110 541	24 985,12	820 364 780	4 885,61	183 023 792	1 666,06	60 790 437	31 790,76	1 072 289 550	

Fig. 14. Evolution des quantités d'or exportées de RDC en 2015

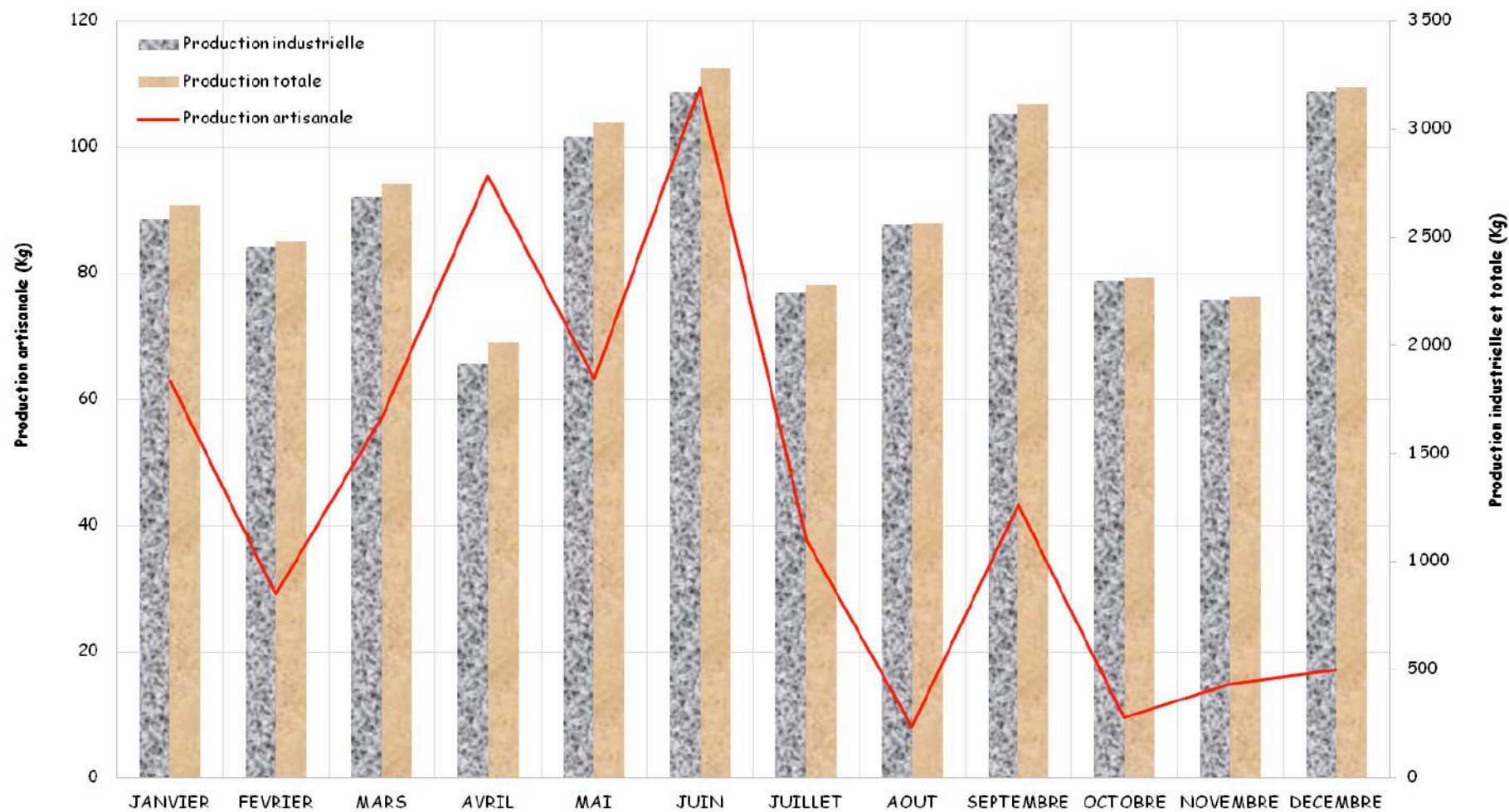
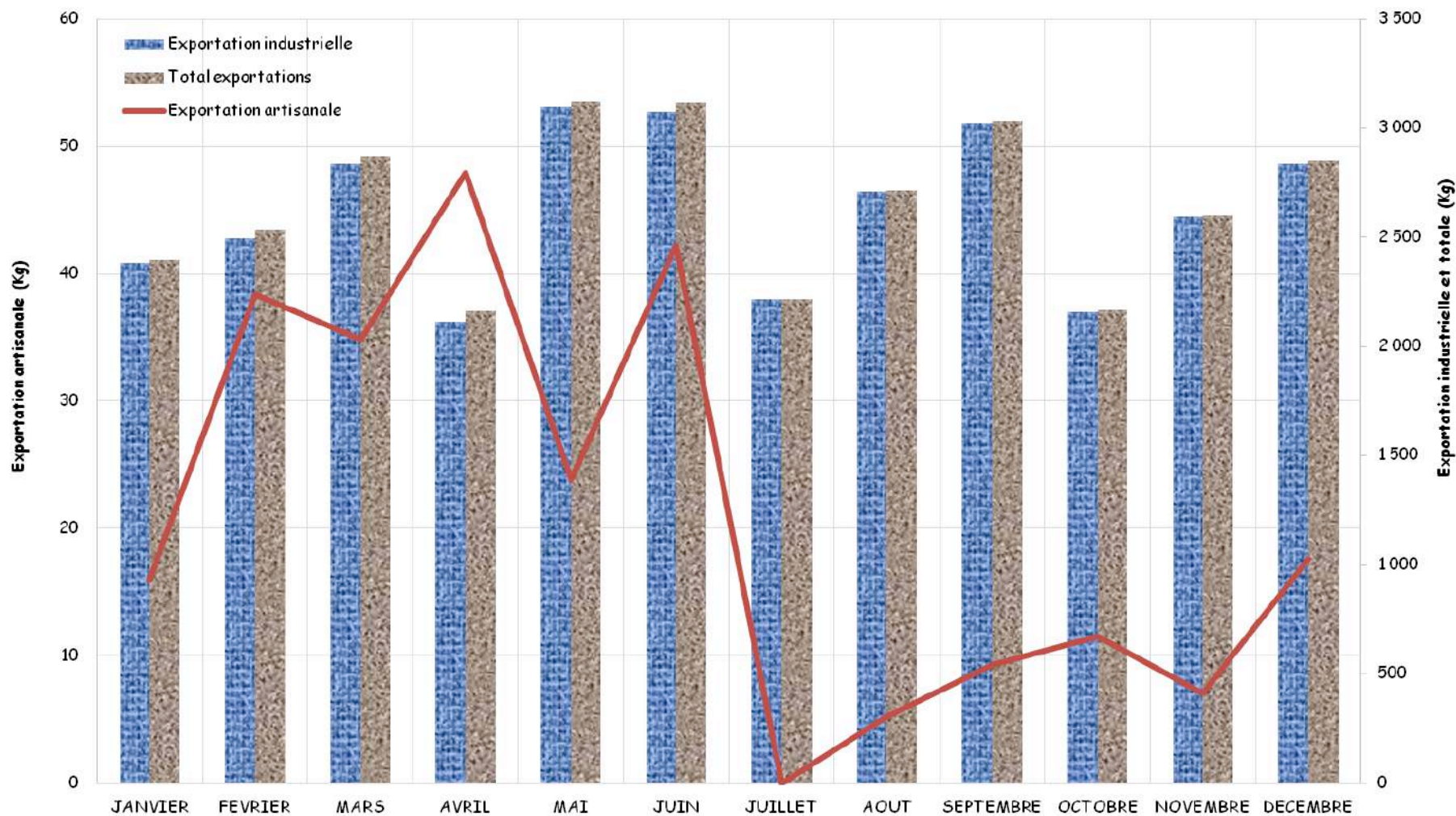

Fig. 15. Evolution de la production et des exportations en quantité en 2015



TABLEAU N° 15 : EVOLUTION COMPAREE DES EXPORTATIONS DE L'OR ENTRE 2014-2015

PERIODE	2015		2014		ECART		VARIATION EN %		PRIX MOYEN
	Qté en Kg	Valeur en USD	Qté en Kg	Valeur en USD	2015-2014		(2015-2014)		USD/Kg
Janvier	2 397,37	78 830 904,00	1 566,79	53 444 918,00	830,58	25 385 986,00	53,01%	47,50%	32 882,24
Février	2 533,90	85 262 700,00	1 786,74	63 335 027,20	747,16	21 927 672,80	41,82%	34,62%	33 648,80
Mars	2 869,86	92 036 914,00	1 795,64	67 714 460,00	1 074,22	24 322 454,00	59,82%	35,92%	32 070,18
1^{er} Trimestre	7 801,13	256 130 518	5 149,17	184 494 405,2	2 651,96	71 636 112,8	51,50%	38,83%	32 832,49
Avril	2 161,13	68 945 880,00	1 002,72	35 467 978,36	1 158,41	33 477 901,64	115,53%	94,39%	31 902,67
Mai	3 122,41	102 244 380,00	1 378,37	48 097 213,00	1 744,04	54 147 167,00	126,53%	112,58%	32 745,30
Juin	3 117,19	109 340 907,00	1 711,44	53 155 542,00	1 405,75	56 185 365,00	82,14%	105,70%	35 076,77
2^e Trimestre	8 400,73	280 531 167,00	4 092,53	136 720 733,4	4 308,21	143 810 433,6	105,27%	105,19%	33 393,65
1^{er} Semestre	16 201,86	536 661 685	9 241,70	321 215 138,6	6 960,17	215 446 546,4	75,31%	67,07%	33 123,45
Juillet	2 217,04	78 190 025,00	1 900,61	69 100 046,00	316,43	9 089 979,00	16,65%	13,15%	35 267,76
Août	2 715,97	91 850 988,00	2 443,28	85 426 708,14	272,69	6 424 279,86	11,16%	7,52%	33 818,83
Septembre	3 035,03	104 388 723,00	2 193,78	76 120 013,82	841,25	28 268 709,18	38,35%	37,14%	34 394,60
3^e Trimestre	7 968,04	274 429 736	6 537,67	230 646768	1 430,37	43 782968,04	21,88%	18,98%	34 441,29
Octobre	2 167,76	76 066 872,00	2 434,47	83 516 486,25	-266,71	-7 449 614,25	-10,96%	-8,92%	35 090,13
Novembre	2 600,64	90 892 565,00	1 941,58	65 818 993,42	659,06	25 073 571,58	33,94%	38,09%	34 950,04
Décembre	2 852,45	94 238 692,00	3 408,97	115 007 556,78	-556,52	-20 768 864,78	-16,33%	-18,06%	33 037,77
4^e Trimestre	7 620,85	261 198 129,00	7 785,02	264 343 036,45	-164,17	-3 144 907,45	-2,11%	-1,19%	34 274,13
2^e Semestre	15 588,90	535 627 865,00	14 322,69	494 989 804,41	1 266,21	40 638 060,59	8,84%	8,21%	34 359,57
Cumul	31 790,76	1 072 289 550	23 564,39	816 204 942,97	8 226,37	256 084 607,03	34,91%	31,38%	33 729,60

La production de l'or pour l'année 2015 est de 31.877,54 kg, dont 31.329,11kg issue de la production industrielle et 548,43kg issue de la production artisanale.

Contrairement au secteur diamantifère, la production aurifère est dominée par la production industrielle et comparativement à l'année 2014, il se dégage une augmentation de 33,17 %.

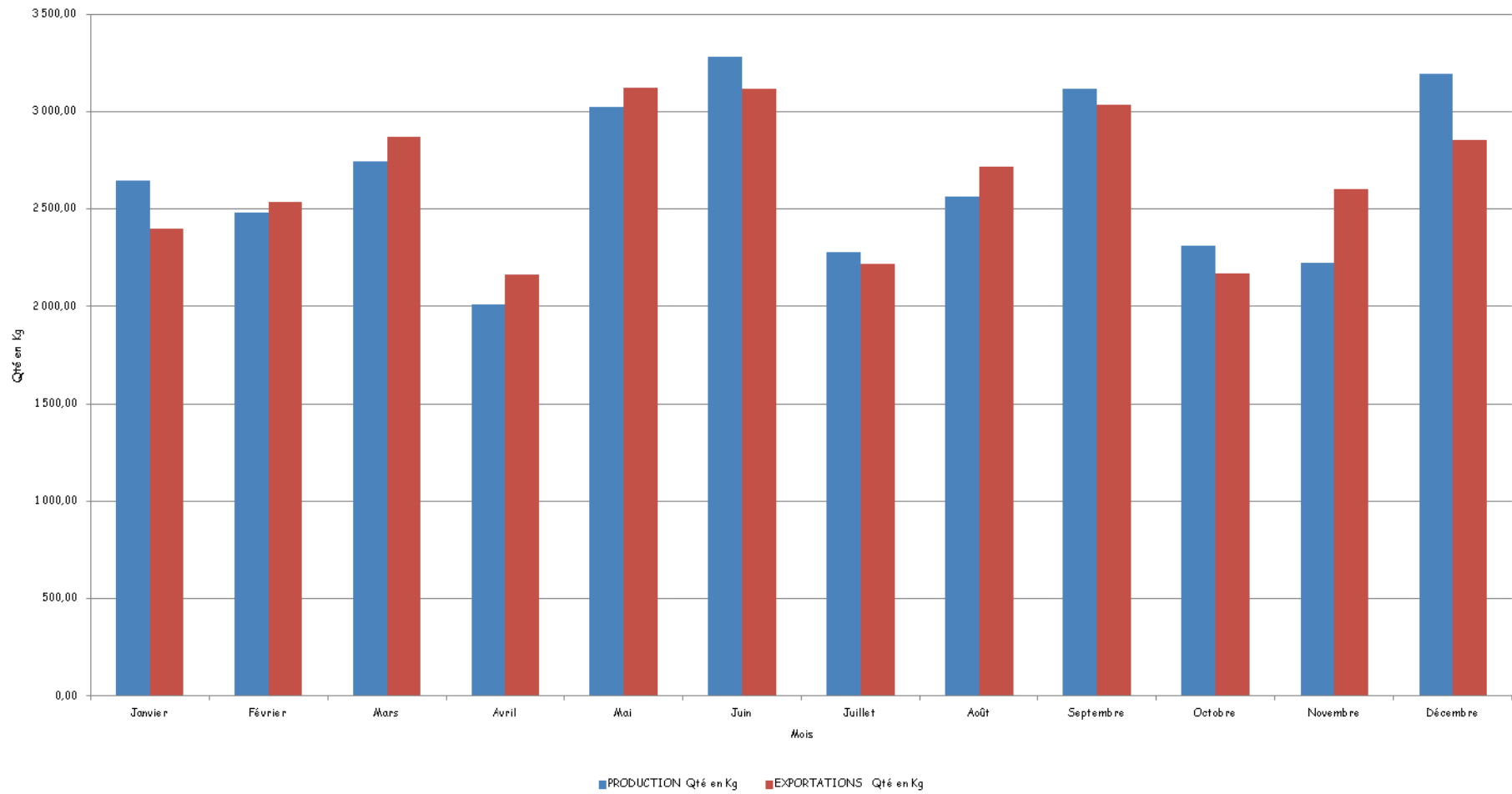
Quat aux exportations, 31.790,76 kg pour une valeur de 1.064.179.009 dollars américains ont été exportés au cours de l'année 2015 avec 31.536,78 kg issue de l'exploitation industrielle pour une valeur de 1.064.179.009 dollars américains et 253 kg de l'exploitation artisanale pour une valeur 8.110.541 dollars américains. Comparées à l'année 2014, il se dégage une augmentation de 34,76 % en quantité et 30 % en valeur.

La baisse de la production artisanale de l'or est due à la fraude et la contrebande qui ne sont pas encore totalement métrisées.

D. FILIERE STANNIFERE (CASSITERITE, COLTAN ET WOLFRAMITE)

TABLEAU N° 16 : PRODUCTION ARTISANALE EN KG PAR PROVENANCE

Mois	PROVENANCE	Cassitérite	Coltan	Wolframite
Janvier	LSHI/KATANGA	49,60	0,00	0,00
	TANG/KALEMIE	229,90	56,48	0,00
	Maniema	543,39	0,00	0,00
	Nord-Kivu	0,00	52,01	0,00
	Sud-Kivu	156,32	0,00	0,00
Total janvier		979,21	108,49	0,00
Février	LSHI/KATANGA	33,95	0,00	0,00
	TANG/KALEMIE	315,44	66,81	0,00
	Maniema	164,49	0,00	0,00
	Nord-Kivu	0,00	52,01	0,00
	Sud-Kivu	67,44	0,00	0,00
Total février		581,32	118,81	0,00
Mars	LSHI/KATANGA	43,50	0,00	0,00
	TANG/KALEMIE	147,88	122,50	0,00
	Maniema	186,38	0,00	0,00
	Nord-Kivu	0,00	52,01	0,00
	Sud-Kivu	132,82	0,00	0,00
Total mars		510,57	174,51	0,00
1er TRIMESTRE		2 071,11	401,82	0,00

Mois	PROVENANCE	Cassitérite	Coltan	Wolframite
Avril	LSHI/KATANGA	268,30	113,40	0,00
	TANG/KALEMIE	0,00	0,00	0,00
	Maniema	181,79	0,81	0,00

	Nord-Kivu	13,80	108,09	0,00
	Sud-Kivu	173,40	2,29	0,00
Total avril		637,29	224,59	0,00
Mai	LSHI/KATANGA	233,44	112,50	0,00
	TANG/KALEMIE	0,00	0,00	0,00
	Maniema	216,47	6,00	11,93
	Nord-Kivu	56,14	135,70	13,97
	Sud-Kivu	157,38	0,00	0,00
Total mai		663,43	254,20	25,90
Juin	LSHI/KATANGA	236,59	111,35	0,00
	TANG/KALEMIE	0,00	0,00	0,00
	Maniema	253,67	1,62	6,07
	Nord-Kivu	14,86	86,37	4,42
	Sud-Kivu	104,85	10,00	14,02
Total juin		609,97	209,34	24,51
2e Trimestre		1 910,69	688,13	50,41
1er Semestre		3 981,80	1 089,95	50,41

Mois	PROVENANCE	Cassitérite	Coltan	Wolframite
Juillet	LSHI/KATANGA	85,60	0,00	0,00
	TANG/KALEMIE	191,20	54,52	0,00
	Maniema	182,22	4,70	2,09
	Nord-Kivu	75,22	110,27	2,13
	Sud-Kivu	143,40	9,89	0,00

Total juillet		677,64	179,37	4,22
Août	LSHI/KATANGA	32,14	0,00	0,00
	TANG/KALEMIE	175,38	74,68	0,00
	Maniema	227,64	10,49	6,24
	Nord-Kivu	92,82	101,91	1,91
	Sud-Kivu	112,67	1,66	0,00
Total août		640,64	188,75	8,15
Septembre	LSHI/KATANGA	70,47	0,00	0,00
	TANG/KALEMIE	183,83	97,59	0,00
	Maniema	190,15	10,22	6,70
	Nord-Kivu	48,58	64,49	2,00
	Sud-Kivu	149,87	1,10	0,00
Total sept		642,89	173,39	8,69
3e Trimestre		1 961,17	541,52	21,05

Mois	PROVENANCE	Cassitérite	Coltan	Wolframite
Octobre	LSHI/KATANGA	193,33	16,14	0,00
	TANG/KALEMIE	239,65	64,45	0,00
	Maniema	249,70	8,60	8,00
	Nord-Kivu	108,32	33,58	1,09
	Sud-Kivu	166,68		
Total octobre		957,67	122,77	9,09
Novembre	LSHI/KATANGA	134,91	14,19	0,00

	TANG/KALEMIE	216,08	57,13	0,00
	Maniema	187,40	0,70	0,80
	Nord-Kivu	7,50	69,76	1,00
	Sud-Kivu	126,55	2,36	0,00
Total novembre		672,44	144,14	1,80
Décembre	LSHI/KATANGA	204,64	26,07	0,00
	TANG/KALEMIE	196,01	73,57	0,00
	Maniema	210,00	30,00	5,00
	Nord-Kivu	9,69	73,92	3,21
	Sud-Kivu	110,17	0,00	15,80
Total décembre		730,51	203,57	24,00
4e Trimestre		2 360,62	470,48	34,89
2e Semestre		4 321,79	1 012,00	55,94
Cumul		8 303,59	2 101,94	106,36

Fig. 16. Evolution de la production de la filière stannifère (cassitérite-coltan-wolframite) en 2015



TABLEAU N° 17 : EVOLUTION COMPAREE DE LA PRODUCTION ARTISANALE PAR TONNE DE CASSITERITE ET SES

ACCOMPAGNATEURS ENTRE 2014-2015

Mois	2015			2014			ECART (2015-2014)			VARIATION 2014-2015 EN %		
	Cassitérite	Coltan	Wolframite	Cassitérite	Coltan	Wolframite	Cassitérite	Coltan	Wolframite	Cassitérite	Coltan	Wolframite
Janvier	979,21	108,49	0,00	649,01	116,68	1,87	330,20	-8,19	-1,87	51%	-7%	-100%
Février	581,32	118,81	0,00	438,79	37,90	3,00	142,53	80,91	-3,00	32%	213%	-100%
Mars	510,57	174,51	0,00	831,75	43,51	4,60	-321,18	131,00	-4,60	-39%	301%	-100%
1^{er} TRIMESTRE	2 071,11	401,82	0,00	1 919,55	198,09	9,47	151,56	203,73	-9,47	8%	103%	-100%
Avril	637,29	224,59	0,00	562,43	167,09	0,60	74,86	57,50	-0,60	13%	34%	-100%
Mai	663,43	254,20	25,90	813,86	163,29	0,38	-150,43	90,91	25,52	-18%	56%	6717%
Juin	609,97	209,34	24,51	514,61	167,29	2,00	95,36	42,05	22,51	19%	25%	1126%
2e Trimestre	1 910,69	688,13	50,41	1 890,90	497,67	2,98	19,79	190,46	47,43	1%	38%	1592%
1er Semestre	3 981,80	1 089,95	50,41	3 810,45	695,76	12,45	171,35	394,19	37,96	4%	57%	305%
Juillet	677,64	179,37	4,22	714,35	137,34	1,83	-36,71	42,03	2,39	-5%	31%	131%
Août	640,64	188,75	8,15	880,01	170,18	2,00	-239,36	18,56	6,15	-27%	11%	307%
Septembre	642,89	173,39	8,69	1 000,40	101,70	0,00	-357,51	71,70	8,69	-36%	71%	0%
3e Trimestre	1 961,17	541,52	21,05	2 594,75	409,22	3,83	-633,58	132,29	17,23	-24%	32%	450%
Octobre	957,67	122,77	9,09	446,26	27,63	0,00	511,42	95,14	9,09	115%	344%	0%
Novembre	672,44	144,14	1,80	322,02	7,83	0,00	350,42	136,31	1,80	109%	1741%	0%
Décembre	730,51	203,57	24,00	121,89	0,00	0,00	608,62	203,57	24,00	499%	0%	0%
4e Trimestre	2 360,62	470,48	34,89	890,17	35,46	0,00	1 470,45	435,02	34,89	165%	1227%	0%
2e Semestre	4 321,79	1 012	55,94	3 484,92	444,68	3,83	836,87	567,32	52,12	24%	128%	1363%
Cumul	8 303,59	2 101,94	106,36	7 295,37	1 140,44	16,28	1 008,22	961,50	90,08	14%	84%	553%

TABLEAU N° 18 : EXPORTATIONS PAR DESTINATION

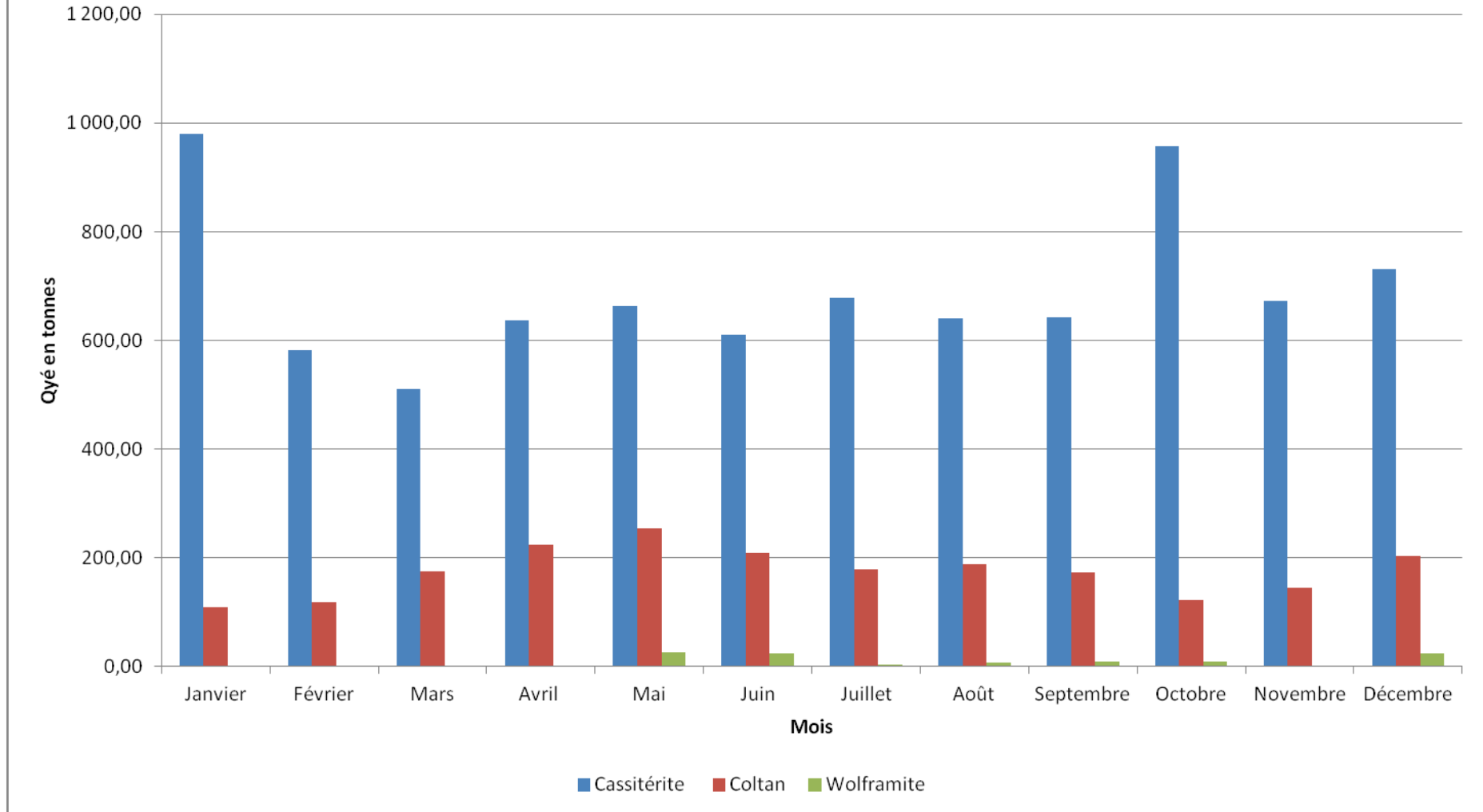
Exportation							
Mois	CASSITERITE		COLTAN		WOLFRAMITE		DESTINATION
	Qté (T)	Valeur en USD	Qté (T)	Valeur en USD	Qté (T)	Valeur en USD	

Janvier	469,65	3 705 007,00	42,00	1 635 060,00	0,00	0,00	Malaisie, Luxembourg, Belgique, Suisse, Chine
Février	714,44	5 357 761,00	102,96	4 095 731,00	0,00	0,00	Malaisie, Luxembourg, Belgique, Suisse, Chine
Mars	714,20	5 145 885,00	154,17	5 693 046,00	0,00	0,00	Malaisie, Luxembourg, Belgique, Suisse, Chine
1er trimestre	1 898,29	14 208 653,00	299,13	11 423 837,00	0,00	0,00	
Avril	511,22	3 389 688,00	192,10	7 141 212,00	0,00	0,00	Malaisie, Luxembourg, Belgique, Suisse, Chine
Mai	642,76	3 969 305,00	201,90	7 176 825,00	0,00	0,00	Malaisie, Luxembourg, Belgique, Suisse, Chine
Juin	547,77	3 324 784,96	154,55	5 331 963,00	0,00	0,00	Malaisie, Luxembourg, Belgique, Suisse, Chine
2e trimestre	1 701,76	10 683 777,96	548,55	19 650 000,00	0,00	0,00	
1er Semestre	3 600,04	24 892 430,96	847,68	31 073 837,00	0,00	0,00	
Juillet	469,05	2 725 774,00	0,00	0,00	0,00	0,00	Malaisie, Luxembourg, Belgique, Suisse, Chine
Août	424,52	2 591 154,00	0,00	0,00	0,00	0,00	Malaisie, Luxembourg, Belgique, Suisse, Chine
Septembre	939,79	5 747 450,00	0,00	0,00	0,00	0,00	Malaisie, Luxembourg, Belgique, Suisse, Chine
3e trimestre	1 833,36	11 064 378,00	0,00	0,00	0,00	0,00	
Octobre	737,96	4 143 590,00	194,30	7 690 608,00	0,00	0,00	Malaisie, Luxembourg, Belgique, Suisse, Chine
Novembre	488,15	2 913 409,00	110,73	3 990 938,00	13,91	130 327,00	Malaisie, Luxembourg, Belgique, Suisse, Chine
Décembre	810,93	4 788 748,00	140,00	4 565 341,00	0,00	0,00	Malaisie, Luxembourg, Belgique, Suisse, Chine

4e Trimestre	2 037,05	11 845 747,00	445,03	16 246 887,00	13,91	130 327,00	
2e Semestre	3 870,41	22 910 125,00	445,03	16 246 887,00	13,91	130 327,00	
Cumul	7 470,45	47 802 555,96	1 292,71	47 320 724,00	13,91	130 327,00	

Fig. 17. Synthèse production et exportations de cassitérite, coltans et wolframite en 2015



TABLEAU N° 19 : EVOLUTION COMPAREE DES EXPORTATIONS DE CASSITERITE ET SES ACCOMPAGNATEURS ENTRE 2014-2015

Mois	2015				2014				VARIATION EN %				PRIX MOYEN	
	CASSITERITE		COLTAN		CASSITERITE		COLTAN		CASSITERITE	COLTAN		CASSITERITE	COLTAN	
	Qté (T)	Valeur en USD	Qté (T)	Valeur en USD	Qté (T)	Valeur en USD	Qté (T)	Valeur en USD	(2015-2014)/2014 %				USD/T	USD/T
Janvier	469,65	3 705 007,00	42,00	1 635 060	1 067,28	8 235 697	104,77	2 977 785	-56%	-55%	-60%	-45%	7 889	38 930
Février	714,44	5 357 761,00	102,96	4 095 731,00	24,00	173 040	0,00	0,00	2877%	2996%	0	0	7 499	39 781
Mars	714,20	5 145 885,00	154,17	5 693 046	46,89	366 657	0,00	0,00	1423%	1303%	0	0	7 205	36 927
1er trimestre	1 898,29	14 208 653	299,13	11 423 837	1 138,2	8 775 394	104,77	2 977 785	67%	62%	186%	284%	7 485	38 190
Avril	511,22	3 389 688,00	192,10	7 141 212	781,91	6 000 797,8	24,75	939 758	-35%	-44%	676%	660%	6 631	37 174
Mai	642,76	3 969 305,00	201,90	7 176 825	330,18	2 844 341	84,25	2 631 938	95%	40%	140%	173%	6 175	35 546
Juin	547,77	3 324 784,96	154,55	5 331 963	593,00	4 968 001	43,95	1 249 796	-8%	-33%	252%	327%	6 070	34 500
2e trimestre	1 701,76	10 683 778	548,55	19 650 000	1 705,1	13 813 140	152,95	4 821 492	0%	-23%	259%	308%	6 278	35 822
1er Semestre	3 600,04	24 892 431	847,68	31 073 837	2 843,3	22 588 534	257,72	7 799 277	27%	10%	229%	298%	6 914	36 658
Juillet	469,05	2 725 774,00	0,00	0,00	909,40	7 078 896,4	135,16	4 721 367	-48%	-61%	0	0	5 811	0
Août	424,52	2 591 154,00	0,00	0,00	628,15	5 326 865	250,56	9 423 883,8	-32%	-51%	0	0	6 104	0
Septembre	939,79	5 747 450,00	0,00	0,00	873,61	6 998 857,2	92,76	3 642 084,01	8%	-18%	0	0	6 116	0
3e trimestre	1 833,36	11 064 378	0,00	0,00	2 411,2	19 404 619	478,47	17 787 335	-24%	-43%	0	0	6 035	0
Octobre	737,96	4 143 590,00	194,30	7 690 608	802,38	5 891 217	131,70	4 721 035,5	-8%	-30%	48%	63%	5 615	35 847
Novembre	488,15	2 913 409,00	110,73	3 990 938	408,47	2 999 461	166,77	6 479 889	20%	-3%	-34%	-38%	5 968	38 855
Décembre	810,93	4 788 748,00	140,00	4 565 341	733,56	5 577 637	124,25	5 276 899	11%	-14%	13%	-13%	5 905	42 470
4e Trimestre	2 037,05	11 845 747	445,03	16 246 887	1 944,4	14 468 315	422,72	16 477 824	5%	-18%	5%	-1%	5 815	36 508
2e	3	22 910	445,03	16 246	4	33 872	901,19	34 265	-11%	-32%	-51%	-53%	5 919	36 508

Semestre	870,41	125,00		887,00	355,58	933,63		158,34						
Cumul	7 470,45	47 802 556	1 292,7	47 320 724	7 198,8	56 461 467	1 158,9	42 064 435	4%	-15%	12%	12%	6 399	36 606

La production de la cassitérite et ses accompagnateurs que sont le coltan et le wolframite est essentiellement issue de l'exploitation artisanale, localisée essentiellement dans la partie Est de la RC (les provinces du Nord Kivu, Sud Kivu, Maniema et dans l'ancienne Province du Katanga.

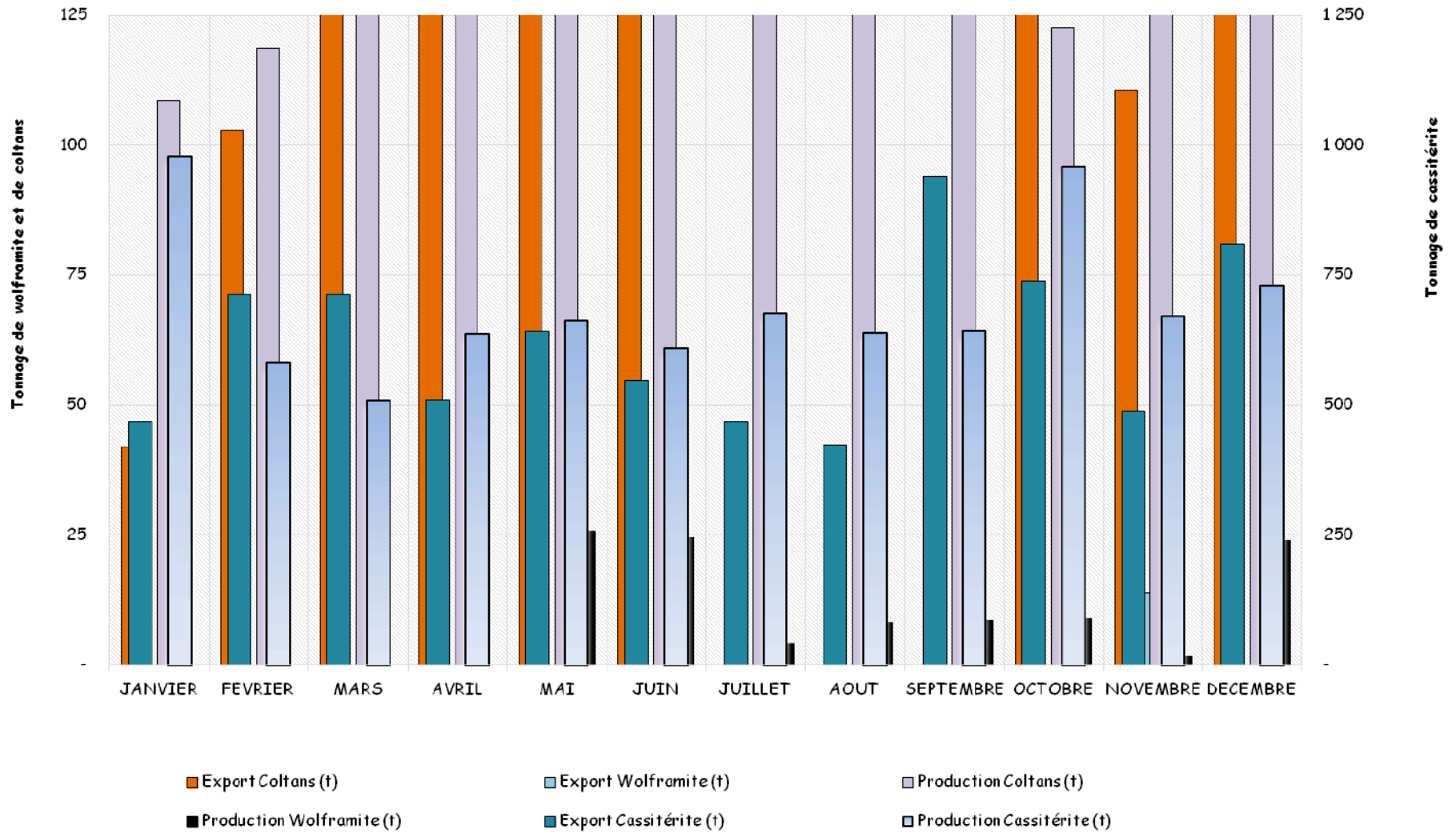
En 2015, la production de la cassitérite, du coltan et de wolframite est respectivement de : 8.303,59 tonnes, 2.101,94 tonnes et 106,36 tonnes tandis qu'en 2014, elle était respectivement 7.295,37 tonnes, 1 140,44 tonnes et 16,28 tonnes.

Pour ce qui est des exportations, les tableaux correspondant signalent ce qui suit :

- Cassitérite : 7.470,45 tonnes en 2015 contre 7 198,84 en 2014, soit une augmentation de 4% pour une valeur de 47.802.555,96USD en 2015 contre 56 461 467,43 en 2014 ;
- Coltan : 1.292,71 tonnes en 2015 contre 1 158,91 en 2014, soit une augmentation de 11 % pour une valeur de 47.320.724 USD en 2015 contre 42 064 435,34 en 2014 ;
- Wolframite : 13,91 tonnes en 2015 contre 17,50 tonnes en 2014, soit une diminution de 21% pour une valeur de 130.327USD en 2015 contre 3 150,00 USD en 2014.

Il sied de signaler les principaux pays de destination des exportations des produits précités sont la Malaisie, le Luxembourg, la Belgique, la Suisse et la Chine.

II. CONCLUSIONS

Au regard des statistiques enregistré, l'année 2015 était difficile mais pas catastrophique pour le secteur minier.

En effet, le secteur minier a connu, de manière général un ralentissement de sa production et de ses exportations au cours de la période.

Hormis le cuivre qui a connu une baisse de 0,87% de ses exportations, les autres produits ont enregistré une hausse relative.

A titre exceptionnel, la filière aurifère était très florissante au cours de l'année 2015 dans la mesure où la filière a enregistré une hausse de sa production et de ses exportations de plus de 30%, tirée essentiellement par la production industrielle.

Le cobalt a également enregistré une augmentation d'environ 9% par rapport à 2014.

De manière générale, les recettes d'exportations et fiscales ont baissé suite à la baisse des cours de différentes commodités.